明治卅九年九月二十日第三種郵便物認可
中華郵政特准掛號認爲新聞紙類

盛京時報

丁卯陰曆四月二日
昭和二年五月二日
中日紀祝大典休刊

◎本報價目◎
每張現洋五分
每月現大洋八角
▲外埠連郵費
每月現大洋九角五分
半年現大洋五圓貳角
全年現大洋拾圓
▲告白刊資
一行五號字十五字起碼一日每行現大洋壹圓長期另議

發行人　宮川貫作
編輯人　菊池貞二
印刷人　石原庄太郎
發行所　盛京時報社
大阪市　盛京時報支社
哈爾濱　盛京時報支社

割據豫西之田軍現勢
田維勤敗走晉省後之情形
其部下實力及各軍沿革

鄭州訊云。自豫戰暴發。田維勤隻身走晉後。外間對其行動紛傳不一。惟其殘部現仍雜屯各處。茲將其部下實力。及其軍之沿革。誌之如下。

▲段國璋之第廿一師　段當二次檢閱戰爭時。爲田之二十六混成旅第一團。槍約九百支。檢閱戰敗後。全軍覆沒。國民二軍時。爲田之十五師第一旅。合收編上蔡、新蔡、沈邱一帶土匪。得槍約一千二百支。吳山鄂同豫。田在商邱反戈。收繳胡景銓槍三千八百餘支。三家店兵變後。段無損失。迨田頓兵豫南。吳佩孚改編爲廿一師。而槍支仍舊。奉軍入豫。田逃入晉南。經段與靳雲鶚接洽。仍爲師長。兼第七軍軍長。調防汝南。段爲田軍之錚錚有聲者。所部槍支統計不過五千支。

▲張萬信之二十二師　張當檢閱戰事時。爲田之二十六混成旅。第二團。槍約九百支。檢閱戰敗後。全軍覆沒。國民二軍時。爲田之十五師第二旅。由吳在鄂接濟槍一千五百支。吳佩孚回豫後。除原有槍支外。由田補充一千餘支。三家店兵變後。張無損失。迨田頓兵豫南。由吳佩孚改編爲二十二師。槍支仍舊。奉軍入豫。田逃入晉南。該師由信陽北上。被靳軍繳械。所餘殘部退在汝南附近。經靳雲鶚改編大半歸段國璋指揮。

▲紀元林之第十九軍　紀當檢閱戰爭時。爲田之二十六混成旅騎兵團。槍約六百支。彼時該團尚未出發。留守汝南。故無損失。暨至國民二軍時。易爲補充旅。除舊有槍六百支外。新收土匪槍約四百餘支。嗣吳佩孚回豫。又在琉璃河車站收編閻治堂舊部。野砲十一門。槍一千餘支。三家店兵變後。該旅仍舊。迨田頓兵豫南。吳佩孚改編爲十九師。槍支仍舊。奉軍入豫。紀爲田之基本隊伍。田赴晉後。該師已被靳魏兩軍團繳槍械。紀僅率弁兵百餘人。逃往豫西。流落山林。

▲吳世予旅　吳於去春爲田之參謀長。嗣田在豫改編國民二軍之賈(玉齊)馬(子和)王(子文)各團。合併爲旅。委吳爲旅長。統計槍械約四千餘支　去夏懷來之役。該旅在三家店均投降西北軍無存。

▲田公育警衛團　該團於去年時。有手槍約六百支迫擊砲廿餘尊。三家店兵變後。田幾被擒。嗣經田維勤乎豫呈請吳佩孚改編爲第十八混成旅。由田補充手槍五百支。田公育係田維勤之大公子。仗乃父之餘蔭。得充斯職。嗣奉軍入豫。乃父潛逃。乃子已被靳魏兩軍繳械無存。

▲陳冠三之第四補充旅　陳本爲國民二軍第三旅參謀長。齊王在豫失敗後。旅長史可軒。率部至衛輝。遂即解甲。將軍權交給陳氏維持。嗣田北上。田將陳收編爲第四補充旅。槍約四千餘支　迨至南口之役　該旅行至三家店。我軍投降西北軍　一無所存。

▲李耀昌之第二十六混成旅　李當二年前。曾爲田之營團長。槍枝約一千餘枝　後田升任師長軍長等職。所遺之二十六混成旅缺即畀之李。槍枝尚未補充　去年田北上時。該旅駐汝南。原防未動。迨田頓兵豫南。該旅仍照舊。奉軍入豫。田即潛逃。李乃派人接洽。經靳雲鶚收編歸段國璋指揮。

▲張聘芳之第一旅　聘芳張英華弟。於去歲八月田回豫後。始委成旅。諸未完備。僅有槍械三百餘支。暨至奉軍入豫。該旅已被靳雲鶚遣散。

▲李蔚華旅　奉軍入豫該旅隨護田氏至陝州。近被鎭嵩軍老五師繳械。

▲趙協勳之衛隊旅　趙去年爲直魯聯軍郎思誠部之旅長後。該部開至豫。旋被袁王璞繳械。趙率殘部逃豫。槍約八百餘支。經田收編爲衛隊旅。其槍械軍用等項　均未補發。

▲吳毓霖之第二旅　該旅亦係新成有名無實之隊號。槍支僅三四百支　毫無獨樹之能力。故奉軍入豫不費其力已被繳械。

閩省黨部請實行禁烟

福州訊云。福建省黨部商民運動委員會。因近來各處煙館林立。殊非正當之營業。與商人謀幸福之旨未合。且嚴禁鴉片。乃國民黨最近之政綱。不容再有煙館之存在。昨特咨請政務委員會。暨財政處。令飭禁止。其原文大要如下。查鴉片病民。雖三尺童子。類能知之。一八四〇年。因禁止印度鴉片輸入。釀起國際戰爭。强權有力。公理無靈。割地輸金。喪權辱國。我國人大昏失死莫忘之決心。乃軍閥罹罹。利令智昏。獻媚外人。圖飽私囊。勸種烟苗。勸開烟館。徵收烟捐。其喪心病狂。人格破產。情猶可原。不圖我青天白日旗幟下之福建。遵守總理遺囑。實行三民主義。亦竟蹈軍閥之覆轍。而且有甚之。此實本會所不解者。我總理著建國方略。於心理建設第六章中有云。第一爲破壞時期。擬在此時期內施行軍政解除奴隸之不平。洗滌鴉片之流毒云。建國大綱第二條。政府當與人民協力。共謀農業之發展。以足民食。我中國民黨中央委員各省各特別區市海外各總支部代表聯席會議宣言及議決案。關於中國國民黨的最近政綱中第三十二條規定。限期禁止吸食販賣及種植鴉片。總理雖死。遺囑猶存。我黨員應遵守服從。豁死勿忘之決心。不圖北方軍閥所不敢明目爲之者。而我黨人爲之。查近來市上煙館林立。掛照牌當市招。大旅慣也。老煙館也。大紅土也。過城內之侯官縣前。水部門大街。南城邊街。南台之台江汎一帶。頗能見之。此與總理洗滌鴉片流毒與議決案限期禁止吸食販賣之旨。抑何矛盾。各縣遍種煙苗。且時有勒種情事。此與我總理共謀農業發展議決案禁止種植鴉片。又何背道而馳。政府月得烟捐十餘萬元。視爲大宗收入。以宗臠肉。亦忍割愛。惟本會以爲財政收入之道正多。何必藉此國恥紀念品病民之鴆毒。先總理所主張禁止者而強顏爲之。烟館營業。決非正途。害人買賣。理宜取締。本會謀商民之幸福。同時打倒不正當之營業及有害社會之營業。違反法律之營業。敢請貴主任即日令飭禁烟處公安局。實行禁烟職權。嚴厲取締。不使市上再有前項怪象表現。並乞明白答覆。以杜營業。以救民溺。實紉公誼。再者寓禁於徵。乃軍閥搜括民膏之錦囊妙計。斷非澈底禁烟之方法。在此黨治之下。萬難實行並聞云云。省黨部籌備處商民運動委員會主任張德鐘秘書鄭拔駕。

使團參觀黨案各文件

京訊云。警廳此次搜查俄館界。于黨人機關中。檢出之各項証據文件極多。其內容情形。業經逐細整理翻譯。雖尚未完全辦竣。然即就已搜出之文件而論。其種種擾亂中國政治之陰謀。及煽惑華人反歐之計劃等。已足以引起國內外之注意。因此使團方面。對于該項文件。頗願一觀其眞相。日前曾向當局表示此意。經允諾後。遂約定于昨日下午二時。赴警廳齊閱看。事先由外交部及安國軍外交處。遴派熟悉外國語及俄文人員到廳。會同廳內主管職員準備。下午二時後。英美法日荷比西葡等各國公使。及武官隨員等。均陸續到廳。當由警監陳興亞及部處人員。出爲招待　閱看黨案各項重要文件畢。復導引至陳列該項卷宗之公事室內。參觀一過。隨員中併有在室內攝影者。至四時餘各使始興辭出廳云。

魏益三部下向奉投誠說

京訊云據奉方傳出消息。靳雲鶚之性質。本屬與馮玉祥接近。現因馮玉祥與武漢派發生意見。且唐生智對武漢派亦懷異調。故最近武漢方面。已停止接濟靳部餉彈。魏益三駐於信陽。部下將領。已除向鄭州軍團部投誠。魏將被逼下野。武勝關內之劉佐龍軍。及廣水向逸軍。均爲魏部所壓迫。致與靳部不能連接。靳軍現狀。甚形窮蹙。

蕪湖大軍雲集

蕪湖電。日來當地自江北敗來之南軍。及在漢蕪等地方被左派壓迫而退來之劉佐龍部軍隊。其總數達十餘萬。市中房屋。概全爲軍隊徵發。軍隊之數。達在市民之數之上。但是等軍隊系統龐雜。其派最古俊勢。國民黨市黨部。農民協會。婦女協會等左派團體。受英大之壓迫。四月二十日市黨部員十餘名。被公安局拘去。市內商店。殆一律收市。總商會擔銷之中央銀行票。達三百萬元云。

晉綏之金融與烟禍

太原訊云。晉閣前爲救濟雁北災區人民起見。令財廳發行流通券二百萬。籌資週轉　其性質與辦法。業誌本報載者。此項券幣。多已由災區轉同省垣。兵士等之攜往街市交易者。往往與商家以找切之爭執。時起衝突。太原總商會等。對此甚爲關心。日前特開會議　呈請當局明文規定。警廳昨已奉到晉綏總司令部行知一件。即對此事而發。日來商界之所深引以爲隱憂者至此當可安心矣。又綏遠產煙之盛。久已馳聞國內。近自商售統治後。與閻多次籌商。乃於月前由閻委安某爲督辦。組織綏區禁煙善後局。專司其事。聞其進行步驟。係採寓禁於征辦法　晉綏財政整理處。日昨特爲該局擬定獎懲規則數條。須發該局令轉所屬及協助辦理機關。以裕收入云云。爰將兩令原文。覓誌如左。

▲省垣週行流通券令　晉綏總司令閣令。案查晉後流通券。原爲救濟雁北各縣災民而設。故於發行之始。即飭令各縣設立抵產局。發行以後。准其交納一切賦稅。以鞏固人民信仰。業經明白佈告在案。前據太原總商會呈遞流通券交易找零窒碍情形。當經核定。凡交易在一元以上者。方准使用此券。不及一元者。仍用現洋。令由該會傳諭各商遵照。並據省會報告　省庫經收各縣。所解賦稅流通券。與現洋毫無分別等情。可見人民週使此券。並無吃虧情事。近據太原衛戍司令部呈報。省城市面上仍使流通券。每以互相找換。發生爭執等情。當此軍務吃緊之時。公家收支。尙以此券爲主。何爲妄生爭執。致碍流通　除分令外。合亟令仰該警務處等。卽便遵照。轉飭各區。隨時稽查。如遇軍民人等與商家交易調用此券時。以一元以上者。互爲找結。均用此券。卽行查照。分別解決云云。

▲綏區禁煙獎懲規則　晉綏財政整理處行事。茲爲貨局擬定獎懲規則數條。須發貨局。令轉所屬及協助辦理機關。以資懲勸。而裕收入云云。茲將規則列下。(第一條)各分局員司巡役。有左列情形之一者。獎勵之。(一)收數照比額超過一倍以上者。分局長保獎實職。員司照比額長數提百分之十。(二)收數照比額超過六成以上者。提獎百分之五　(三)收數照比額超過二成以上者。提獎百分之二．五。(四)收數照比額超過一成以上者。記功或傳令嘉獎。(第二條)各稽查員有左列成績者。分別獎勵之。(一)發覺查獲大宗私土者。(二)揭報分局員司弊竇事實者。(三)前條次查獲私傳藥膏者。(第三條)前條獎勵方法　分左列各種。(一)保獎晉職　(二)酌獎現金。(三)記功或記大功。(第四條)總分各局卡員司。有左列情事之一者。均以弊竇論(一)私受商民賄賂。對於販運或偸漏。匿不查報者。(二)以多報少者。(三)不用法定標記。私製票據者。(四)查獲貨物內。夾帶私土。不通知所在地禁烟分局卡。自行處分。涉有受賄嫌疑者。(五)串通賣放者。(六)巧立名目。詐遺報告者。(七)將沒收烟土。匿不報解。或攙雜他貨。希圖入已者。(第五條)犯前條弊竇之行爲者。照懲罰如左。侵蝕公款。私受賄賂。在一元以上。百元以下者。處十倍之罰金。一百元以上。二百元以下者。處三等有期徒刑。二百元以上。三百元以下者。處一等有期徒刑。三百元以上。四百元以下者。處一等有期徒刑。四百元以上。五百元以下者。處無期徒刑。五百元以上者。處死刑。前項應處之罰金。不能按照制定期限。依時交納者。每一元折易監禁一日。(第六條)稽查員有左列行爲者。以瀆職論(一)收受賄賂。賣放私土者。(二)與各局員司。串通舞弊者　(三)擅行處分私土者。(四)對於職務內事件。不認眞辦理者。(第七條)稽查員違犯前條事項。應按左列各項懲罰。(一)犯前條(一)(二)兩項情弊者。依照第五條各項辦理。(二)犯前條第三項情弊者。撤差　(三)犯前條第三項之情弊者。分別記過。罰金。(第八條)應處懲期徒刑及死刑人員由督辦派員組織特別法庭審判之。判決核准後。其處徒刑者。發交省區第一監獄執行。其處死刑者。發交憲兵司令部執行。(第九條)本規則自公布日實行。

廣告

鳴謝
有英商保險公司
迅速啓者前在南英商保險公司保貨險銀四千兩不幸於一月廿三號失慎貨物被焚經本省代表王西園君安東代理廣泰利驗明損失銀三千五百兩如數賠償足見信用昭著賠款迅速特此鳴謝
安東長興街後興泰謹啓

聲明作廢
敝於三月十六號由開原驛官銀號匯新民官銀號照付德記名下奉大洋券貳萬零參百參拾六元計開字第五十五號不意該正匯票於途中遺失嗣後該匯票無論落於誰人手概作無效特登報聲明
新民公興福啓

德升俊運輸公司啓事
啓者本公司在奉開設於茲九年已蒙官商各界協助嘉許現爲擴充營業起見於夏歷四月一日移於工業品二馬路特備貨儎各種電車除本公司自用外如有惠顧者以電話相招立即蒞送不悞
電話二百八十八號特此敬錄

◉青島上海行(滿船航路)
▲華山丸　五月十日
▲大連丸　五月十一日
▲西京丸　五月六日
◉天津行
▲長平丸　五月五日
▲濟通丸　五月八日
◉龍口行(往復共旗順不行)
▲龍平丸　五月五日
◉香港行
▲英順丸　五月五日
監督部　營口　丸二商會　電話(代表番號)四一八五　電話五八八八・四三六六四番
專屬荷客取扱店　大連汽船株式會社

◉請購綢緞諸君
特別注意
春貨大拍賣
無敵大減價
照碼八折三星期
陰歷四月初二日起
奉天軍署街
久和隆綢緞莊啓

頑癬困人除之爲快
頑癬討懨人所共惡每當暇時偏作奇癢故人惱之深恨之切逐用堅利之指甲與之抗衡以完好之肌膚恒因此潰爛成瘡終日痛苦坐臥不寧大好人生之樂趣幾能爲其奪盡殊恨事也自本號利亞敵癬膏發行後對於遠年近日各種頑癬如金錢荷葉牛皮紅雲等無不根治奇效驚人人謂患者福音非謬獎也
奉天小西關大井沿
利亞藥房謹啓

有志汽車司機員者請來
招募生徒　本科、補習科、隨意科
教授關於汽車一切知識　每月一日開校
○位置　大連市秋月町一八　大連自動車講習所
○報名　大連市千代田町二九　大和染料會社內
規則書函索即送
大連自動車講習所
(電話六〇五七)

補牙新法。特別精研。堅固靈妙。保險延年。如蒙惠顧。定價完全。開設奉天大西門外。電車站。英美大藥房。

本行現到大批(勃入)
PUGEOT牌(又名法 國獅)
最新式脚踏車及二輪自動車
該車于全世界最負盛名每于
長距離賽會中無不奪得錦標現因
初此到本爲酬諸君惠顧起見價碼
格外克已如蒙惠顧無任歡隨參迎
BOIXO FRERES
東三省總經理
法商歐亞洋行
電話一四〇〇號　中日電話一三七四號　暫借

駐奉　有喊洋行
鐘錶
眼鏡
兼售各種望遠鏡及砝藍瓶
批發處　在城內鼓樓北

啓新　唐山　馬牌　洋灰
歷經泰西先進各國專門化驗所化驗及格、發給證書、並經全國各鐵路、各埠碼頭、各廠、等所重要工程、以及津滬各國工部局購用有年、無不交口稱讚、足見本公司洋灰、成色優美無匹、本公司並造各種花磚、大小舖地缸磚、各種房頂瓦、脊瓦、洋灰溝管、電桿等等、貨品繁多、不及備載、如蒙賜顧、請到本所、或各埠分銷處、接洽無任歡迎、
奉天小西關大什字街北路東
啓新洋灰股份有限公司東部總批發所謹啓
電報掛號二一四五〇
電話　中國二〇六號　日本一七九〇番

黑龍江省呼海鐵路工程局招標承包松浦總站修理工廠工程廣告
本局擬在松浦總站建築修理工廠一所計面積三千二百二十八平方公尺欲投標者可於四月十五日至四月二十五日携押欵拾元向馬船口本局工程科領取投標章程各種圖樣工程說明書合同底樣詳細估計限於五月一日以前將標函用火漆加蓋圖章封固交由本局總務科投標匭即於五月二日當衆開標無論得標與否押欵概予發還特此廣告

窮人反比富人健
富翁
食精饌油膩雜進少運動消化不良理家業。多計算腦筋無形損傷雖然養尊處優在在是受病之機
窮人
吃的黃米白菜也有天賦之滋養料因勞働奔波造成有力的消化日入而息腦中無所思慮疾病無由而入矣所以養生之道不外乎注重消息機能及保護腦力

百齡機
最有益於消化而富有補腦之功服者雖安居不動飲食不虞停積飯量居然大增雖日夜勞心腦筋不損毫厘久服則四肢百骸大得其補力永無疾病之憂矣試服三天即見大效
百齡機價目
大瓶大洋二元
小瓶大洋一元
東三省總發行所奉天大西邊門外
九福公司
哈爾濱分銷處
泰華西藥房商行
長春中西藥房
各埠藥房均有出售

大連旅順間 大連開 周水開 旅順開 … 大石橋 營口 開 到 … 安奉 … 朝鮮 … 東 … ▲由滿洲里到哈爾濱▼ … ▲由哈爾濱到滿洲里▼ … ▲由海參崴到哈爾濱▼ …

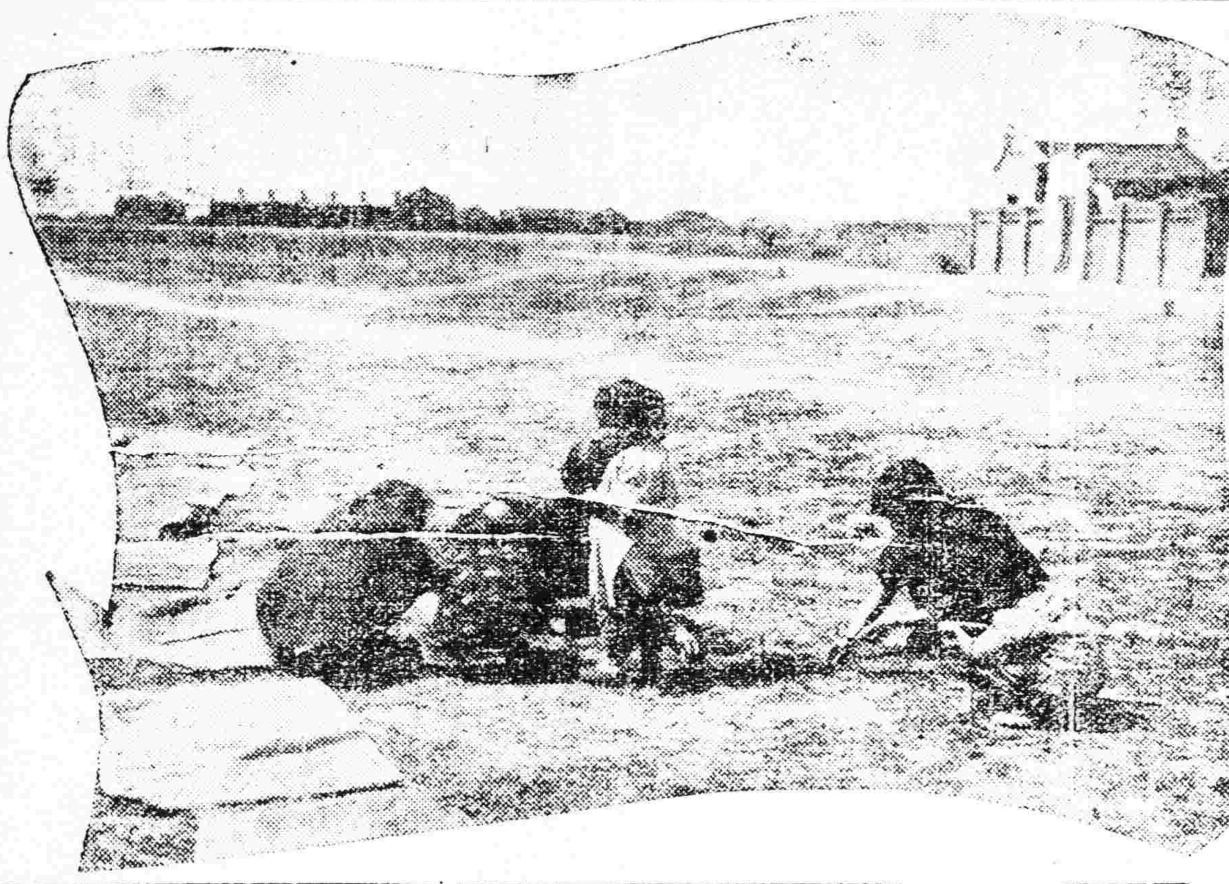

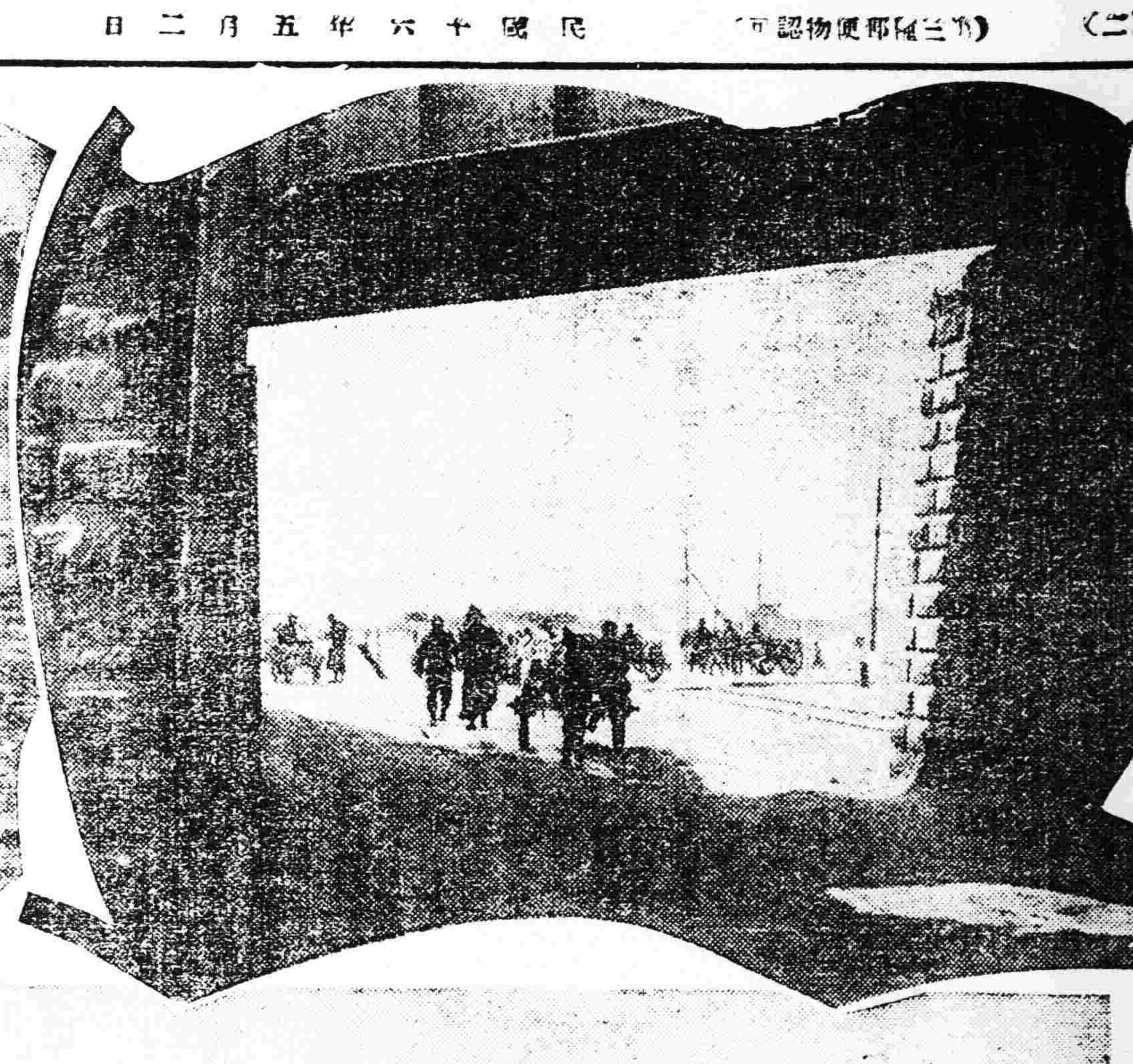

春郊

星期六日攝影 (右)製糖會社附近滿鐵略社 (左)南滿鐵道西機軍屯附近 (下)南門外南塔附近之牧羊

黨案十人處徒刑

李大釗妻女已釋放
方伯務致死之原因
俄人候檢証齊再審
入冊黨人不再株連

北京二十九日特訊。黨案昨日第一批判決及執行情形。已誌昨訊。茲據調查看守所門前排列之棺木二十具。自昨晚八時起。即由警廳雇槓夫向宣武門外下斜街之長春寺內抬送。十一時始告完畢。李大釗之妻李趙氏。及其二女興華艷華。亦於前晚釋放。今晨有人赴長春寺擬入內參看。經駐在寺內之巡警派出所阻止。謂未奉命令暫禁往觀。故寺內如何情形。未能採悉。李之妻女及其他死者親友等。今日亦多赴寺察看。準備認領。聞各棺皆於入殮時貼有字條。寫明姓名。以便事後認領。聞警廳之不即抬理。亦即爲此。其黨內未經審訊各黨人。今午又在警廳南院大客廳內繼續開庭。由庭長何豐林顏文海朱同善傅祖舜王振南周啓曾及檢察官楊耀曾等七人。被提訊者爲舒啓昌等十人。所有與各該黨人有關之證據文件。事先即由警廳檢齊。送交特別法庭。故審判時。併不須多費檢證時間。訊問後隨判決舒啓昌。謝光沛。孟祥。郭林一等四名。各處一等有限徒刑十二年。韓子明。趙玉發。呂玉如。張之旺。李雲貴。張全印等六名。各處四等有期徒刑二年。即日通知法庭。移送第一監獄執行。警廳方面。已在準備。大約明日即可將舒啓昌等十名。解往監獄拘禁。其餘少數未審黨人。此後是否仍將陸續提訊。抑即交由警廳辦理。尙在考慮中。據聞當局對此案。原擬擇其最重要者三二人處決。以資儆戒。李大釗自在最重要之列。次李者爲張伯華。緣張之證據實甚多。情形極重。故亦難望幸免。而昨日忽然判決至二十人之多者。則因當局迭接某重要將領來電敦促。略謂前方討赤正緊。後方對黨案延擱不辦。將何以鼓勵士氣而振軍心。措辭極爲急切。京中接電後。頗爲躊躇。經前晚密議結果。最後始決定將凡有任部長等要職者。一幷列入。議定後乃於昨早開庭審判。隨時執行。故事前極爲秘密。且辦理迅速。外間知者甚尠也。被處決各人中。以李大釗口供最多。聞李於每次訊問時。毫不含糊。已捕在廳之同黨。均明言不諱。惟未曾被捕僅名册上有名之黨員。李則一概不談。法官曾詢李。謂俄人精共產主義。圖謀侵略中國。責李不應受俄人之利用。李答稱本人係爲共產主義而奮鬥。又謂俄人不侵略云云。故一般人對李之從容就刑。謂李實能爲主義而死者。其餘各人。則不免受人誘惑。及其他原因。與李之情形不可同日語矣。不過各人之證據。皆甚確鑿。其中年齡最輕者爲方伯務。證據中有其報告情形論。平日服務亦必十分忠勤。有爲青年。竟羅法網。殊可惜也。至於對俄人辦法。據聞警廳整理文件。漢文部分雖已完畢。但俄文部分則尙在翻譯中。在文件證據未齊以前。暫不開審。蓋當局對此案。全重證據主義。檢證最爲慎重。一到開庭審判。已不啻已早決定辦法。所以俄人之審判。尙須稍俟數日。其餘名册中列名之黨人。現已決定不再株連逮捕。俟俄人審判以後。黨案即可望告一結束云。

中外要電

英僑主張共管上海

(上海二十九日專電)蔣介石地位尙未安定南京問題亦不易解決英僑方面頗爲焦灼甚至主張以上海各租界及中國街爲特別自由港在中國主權下而實行列國共同管理

俄派委員參會

(莫斯科二十九日來電)勞農政府擬派專門委員五人前往日諾瓦參加國際經濟會議

鮑羅廷主張對外穩健

(漢口三十日專電)漢口政府顧問鮑羅廷主張對外穩健就中對日力主諒解

滬法團宣傳三民主義

(上海三十日專電)上海六十法團現已決定自五月一日起至十日止聯合舉行國民運動極力宣傳三民主義

日承認約會延期

(北京三十日專電)芳澤公使關于中日約會延期三個月一案現向外交部回答表示承認

尾見博士病逝

(東京卅日專電)前任滿鐵大連病院長尾見博士于本日午後在京都病逝享年五十有四

漢口取締排外行爲

(漢口三十日專電)漢口政府現已公布武漢保安委員會暫行條例查其目的在取締排外行爲即認一切排外行動爲反革命行爲而處懲罰

東三省新聞

▲奉天▼

○電令查辦平糶欵 安國軍張總司令於上月底有電到奉聞係因奉天總商會丁會長有挪用平糶巨欵經人告發情事特令派員嚴行查辦具報云

○禁煙局查禁謠言 奉省禁烟局局長馬義魁以各縣分局業已成立而無知之輩往往冒充禁烟分局私事開燈供客一經查禁即謂烟局取銷或謂總司令收回成命此等謠言蠱惑人民殊爲可恨通令各屬嚴行查緝從重懲辦云

○張司令新委旅長 安國軍張總司令現因前方軍隊陸續前進捷音紛馳現將第十補充旅長調任他職遺缺查有團長車連惠堪以勝任於三十日調升云

○修械司調撥人員 京奉路局長在天津組織修械司修理機械並製造子彈業已稟請張總司令核准惟該司工人必須素有經驗熟於兵工事務者始足勝任遂電致兵工廠翁會辦請將各分廠工匠能修槍械造子彈者准撥十餘名到津工作云

○催稅局長送保証 財政廳長莫德惠爲整頓稅務清除積弊計令各稅捐局送交保証書在案現查送交者寥若晨星殊屬遲延特於三十日通令各縣稅捐局遵照迅覓殷實商保或本省荐任實官二人印結送廳查核以符定章云

○同鄉會救濟難民 同善堂組織救濟會直魯難民所需欵項概由官銀號先行借墊後由官商醫學籌劃付還如旅奉山東同鄉難民純係同鄉特由該會派招待員四人在南滿站招待一切復於廿八日聯絡同鄉籌措由東商業捐助欵賑濟難民聞其捐欵則分爲二千元一千五百元一千元八百元六百元下至五十元不等云

○保甲所委調查員 保甲總辦公所總辦陳徽五現以該所調查員出缺亟須委人以專責成查有王大成堪以充任當即委充王氏奉委於昨日到所視事云

○令各縣調查槍械 警務處陳處長關心民瘼慎重治安特令各縣警所對于私有槍械是否合於定章應隨時調查以明相亟須詳細循例造表以憑考核云

○恩知事會議防務 瀋陽縣知事恩麟三爲維持地方保衛四鄉計於三十日召集四鄉區官巡官等到署會議防務其辦法計十餘端開會議多時始散云

○張軍需領去軍餉 東邊鎮守使前派軍需官張洪達來省請領四月份軍餉玆該軍需官已由軍需處如數領訖於昨卅日離省回防以便發放云

○庚所長派警勦匪 瀋陽縣警察事務所長庚金伯現因東陵附近山明寺地方迭起胡匪攔路行劫若不設法剿除殊非慎重保安之道故於三十日派馬警二十餘名前往勦捕云

▲撫順▼

○邵會長蒙給獎章 撫順地方廳前當建築時曾聘請縣農會會長邵葆綜爲監修員櫛風沐雨勞苦異常該審檢廳特具文呈請給獎當經高等廳據情轉請法部給予獎章業蒙核准發給一等銀質獎章以資策勵昨已將憑單寄到以便換領云

▲▲▲太太隊出動▲▲▲

張學良韓麟春兩夫人。發起之慰勞隊。已將預備犒賞前方軍士之物品。購辦齊全。已于廿八日啓行赴鄭。然後再轉赴前線。慰勞軍隊。其發出之通知云。爲通知事。玆定於月之二十八日下午八時。齊集西車站。十時出發。各隊員一律穿着藍布長袍。每位隨帶女僕一名。隨從兵一名。携帶行李。相應通知。此致李京兆尹太太。鮑參謀長太太。鄒司令太太。劉司令太太。李營務處長太太。郭副官處長太太。馮科長太太。吳副官太太。▲圖爲太太隊長張軍團長太太

▲長春▼

○滿鐵代表已回任 吉長路之南滿代表中川增藏氏曾以要事回國頃聞該氏于二十六日下午由到長日昨(二十七日)回任銷假視事云▲

▲安東▼

○姚監督公畢返任 安東海關監督姚啓元日前徵收二五附稅有應請示省長各項公務晉省玆聞姚監督在省已將公事辦理就緒於昨日晚車返安云

▲西豐▼

○張旅長緝獲盜犯 詳防西豐陸軍騎兵旅旅長張又騫因十五年八月間本旅法官李日宣之護兵袁樹藩帶手槍一枝子彈一帶赴街辦事行至小什街西北胡同來匪人手持八音槍射斃袁護兵當即將槍搶去該兵返部報告軍警追緝無踪張旅長派副官便衣密查直至昨二十六日早七點五十分該匪姜德發至站買票登車副官率弁上火車拏獲搜得票洋若干並無手槍將匪帶部訊問供有手槍在北街猴石前家裡當派稽查處長尙全宜領弁警到伊家在其妻身畔起獲手槍一支八音槍一支呈部檢驗該槍號碼相符確係該匪所搶復經副官長周紹伯究訊該匪供認搶掠軍人手槍不諱張旅長當呈上峯請示懲辦必難逃法網焉

○參謀長赴團點名 東北陸軍第十三師司令部參謀長楊振鐸來豐校閱隊伍于廿六日十時赴第六團團長鄒香九處查點各連兵額有無缺額並年歲與冊相符與否查點後頗爲嘉許云

○張局長晉省繳欵 西豐縣禁煙局局長張啓明玆因省總局催令繳欵張局長當將各檢驗所所收罰欵奉大洋五千貳百十九元於十六日乘開豐瀋車抵省該局事宜暫由總務兼會計員王紀年代理云

▲西安▼

○一區榜示選民額 西安縣前奉總選舉監督訓令奉天全省各縣初選舉事務所於四月廿日將全縣各投票區調查所得選民額數榜示週知如有遺漏錯誤俾人民檢查發明添註更正等因西安縣縣長兼初選監督張理棠兼選舉所長雜宇香二臨選第一投票區調查員劉錫三呈報本區選民共三百七十五人業已調查完竣玆將名冊訓令警察所榜示週知如有錯誤俾予更正云

○委理事建築文廟 西安縣建築文廟事務所前經成立因募集欵項遲緩故未動工經教育所長兼文廟奉祀官王晉之積極進行全縣各校長教員以及各界首領協助募欵刻已集有鉅額經王晉之所長呈請縣署委任專員督工由張監督委任前充中學校長王化宣爲建築文廟理事長王晉之所長爲理事以專責成

▲義縣▼

○商會長改選連任 本邑商務會正會長關海峰副會長黃夢星因時屆改選于四月廿五日在商會投票選舉關海峰仍爲正會長副會長尙未確定有謂長發當李老煥者有云聯權發裴老復者殆須改期再選云

▲台安▼

○委派婚書勸導員 本縣婚書事項向歸教育公所勸辦其遵章起領者固屬不少而暗自不起者亦有多數是以傳令章所長於二十六日特委關鏡璞爲婚書勸導員以專責成而期多收云

▲寬甸▼

○商務會開通常會 近因奉票毛荒百物奇貴各界薪金罔不增加本邑警甲負有保衛治安之責薪餉過少職司奚勤欲望其廉尤屬爲難商務會長鄒名南對於警甲非常接洽故特招集全縣商家於廿一日懇赴商會議場大開通常會議籌集公欵補助警甲薪餉之不足該警甲自經此次補助後諒已具有生活之曙光矣

▲泰來▼

○兩隊長遵令辦案 清鄉員到境查有冒充軍人貪夜强搶者數名現均匿跡王順街基洮南等處李清鄉總辦飭警察所遣派委員前往查獲送究楊雨亭所長當派警察第一隊隊長李祥警衛隊隊長任祥分途前往查拿究竟能否弋獲容訪再誌

各地方新聞

▲天津▼

○省銀行風潮可息 直隸省銀行自發生擠兌以來雖經天津總商會及警廳通告維持而風潮仍未消弭終屬揚湯止沸暫緩須臾究非斧底抽薪完全辦法當局有鑒及此昨由本埠各銀行每家借墊拾萬元以資應付並由政務廳通知各收入機關對於省行鈔票不得拒絕收用經此番整理後省行信用可望恢復原狀云

○租界局調查戶口 本埠日租界局對於商民治安竭力維持前由警署派出特務警捕檢查旅館查出大北飯店違禁物品令其停止營業以示懲罰廿三又派出警員調查戶口先將戶口單按戶分送各商店及住戶令其自行填寫至本日廿五日仍由前途之人自己往取以便住戶不能寫字者得以求人代寫如無人送時求人不易無須本戶去送以示體恤云

東三省雜報

△奉天▽

隊長易人 警察廳偵探隊隊長那成林因有他事稟請辭職業蒙允准遺缺查有李某(前曾充第一師營長)堪以接充於二十九日晚八鐘發給札委云

甄別醫生 商埠警察局長張漢威爲慎重民命計曾將埠內各藥舖中醫一律傳至局內派員甄別結果共取三十七名取第一名者爲十間房同春藥房醫士高秀山云

賭犯罰金 賭犯齊守義前被警察捕獲交警廳轉地審廳法辦供認設賭抽頭不諱當經判罰奉票五十元其餘賭犯均罰三十元著令取保釋放云

招募女工 兵工廠之槍彈前曾招募女工一百五十名業已入廠工作而七九子彈廠亦需用女工若干該廠長仿照他廠辦法招募女工一百五十名定於本月一日開始招募云

不戒於火 大東邊門裡德興昌雜貨舖昨三十日早不戒於火延燒房屋當經商會消防隊暨警廳消防往協助撲滅損失無多云

是否潛逃 城裡某雜貨舖櫃夥陳連青山東人因辦櫃事携帶奉票五百三十餘元往西城買貨現有十餘日卒未回歸昨卅日派人前往查找云

開設醫院 小西關第一商埠日見熱鬧惟完善醫院尙付闕如玆有北京協和醫院出身之醫學博士宋慰民在該商場大門東首設立首善醫院開幕伊始因一般知宋氏係協和出身患者多往診治云

△同賓▽

隊長回任 保衛游擊總隊長朱景嵐督同全軍出發剿匪而令各正副隊長分派各要塞渡口嚴加防守以防匪徒乘隙逃竄擾害居民兼助警備進剿而免遺漏分撥就序於四月廿三日回任視事云

嚴查街道 警備與保衛隊出發剿匪城衛空虛警軍團稽查處長特派稽査官周慶餘等率同部下不分晝夜嚴查街道以免發生意外云

罰辦賭犯 警察兵在北滿捕獲朱姓賭犯九人送縣玆已分別處罰朱某罰現大洋貳拾元張某等各罰拾伍元均已交足罰金贖出矣

明正典刑 縣署日前捕獲胡匪于振江孫鳳山二名經堂訊供認不諱當由縣長王潛請准上峰於四月廿四日鎗斃示衆于某就刑前談笑自如氣色如恒觀者莫不稱快云

△下九台▽

棒打鴛鴦 自歐風東漸以來一般無識青年男女歧誤解自由戀愛以逐其肉慾如本站南楊家屯楊某之次女年甫及笄尙未字人竟與同村某無賴結緣不解無日或離二十四日晚該女正與情人最倒銷魂之際適被女兄偵悉手持木棒直搗陽台不分頭尾一味亂擊男即赤身逃遁女則裸體求饒眞是一幅直線美之模特兒也

瘋漢毆親 本站鐵道北趙姓瘋漢二十四日瘋病大作將其祖母頭部毆傷血流如注幸經家人救護適漢始在釋手逃走後經其家人報告警區查悉瘋漢毆親特在家人監守不嚴未便受理並令家屬妥爲監守以免再生事故云

提升營長 駐本站騎兵二營八連連長張作田廿四日奉司令督辦提陞該連長爲同賓新編警備隊第三營營長張奉令後遂接擋一切赴任查該連長係張副帥之堂弟所以提陞近水樓台先得月洵不誣也

△依蘭▽

植樹誌盛 依蘭天氣嚴寒清明時不能植樹遂改至穀雨舉行二十一日鎮守使道尹帶領文武各機關人員齊至北門外植樹場植樹昔年所植者今已長成而新栽者均在外圍植畢合攝一影而散

設女醫院 依蘭城裏小街新創設產科女醫院一處設置極爲完備手術上應用器物均已購齊聘女醫士周靜民潘勤生二人爲診斷主任現已開幕關於產科病前往診治者無不手到病除云

△五常縣▽

食鹽漲價 五常去冬由長春榷運局販運來食鹽若干售與老農每斤吉錢十貳三吊今因春秋亦近願價漸漲每斤至十八吊將來道路泥濘難運之時恐再漲耳

△青岡▽

良民被誣 青岡南崗住戶吳子富日昨(廿二日)被匪人欒大個子誣蠛有通匪情事經本省衛隊團鄒副官帶兵乘瀛車前來將吳某緝捕復將家中大小槍五支子彈千餘粒一併拿去由安站晋省本邑紳監督查吳確實良善業經電保復經省議員劉端琛教育局長趙士先警備營長饒治華農會長趙傑民商會長高仲軒等紛紛赴省力保大約不難昭雪云

神皋雜俎

歡迎投稿

社會小說 哀史

第七回 落風塵芳婷營醜業 欺弱女酷吏肆淫威 (三)

(法國囂俄原作 儒丐穆辰公譯)

却說翌年一月初旬。天降大雪。氣候極寒。有一天晚上。在一個酒肆門前。有一個穿着夜會服的女子。不住的往酒肆裡看。他的衣服。雖然美麗。只是他的顏色。却什分慘白。幾於不是活人的顏色。他並不是要到什麼所在去赴夜會。乃是花街柳巷的下等野妓。到了晚上。便上街來拉客。凡是老於冶遊的。一見就知道。這個女子。在此招客。不是一天了。有一個常在這里喝酒的客。總坐在靠窗一張桌上。他每見這女子由窗前過時。不是用吐沫唾他。便是用烟捲頭由窗內擲他。口裡還恥笑他說。看你這醜樣。那里擺。想法子把你的牙生出來吧。拔了牙的老太婆。還出來美。太不害臊了。這樣的嘲弄。不知有幾次。那個女子只作沒聽見。這個客人。是地方上一個財主的兒子。每晚與一班酒客。在這里喝酒取樂。他的衣履。也非常時髦。舉動也非常豪橫。因爲他爸爸有點錢勢。他便專門以欺辱人算是一件極開心的事。今天晚上。他又把這女子駡了一頓。那個女子依然不怎樣。他猶以爲未足。連忙由酒肆裡跑出來。從雪地裏捧了一捧雪。追了幾步。赶到那女子身後。把這一捧雪。全給洒在衣領裡。旁人見了。莫不大笑喝采。這樣寒天。把氷雪洒在人的衣領裡。弄得渾身冰凉。無論誰也不能忍受。那女子正行間。不意一團冷雪。由頸直冲下來。早已咬牙一聲。心知必是那個客人所爲。他便狂獸一般。一回身。把那客人抓住。不管好歹。又抓又咬。早已把那人的面部。抓了幾道爪痕。我們若是想一想這個惡少的行爲。也難怪女子這樣憤怒了。這個人。起初也沒想到他敢怎樣的。彷彿天下只有他欺負人的分兒。萬沒有人家還手的理由。如今冷不防。居然被這女子抓咬一頓。也覺得吃驚非小。一個街面上紳士。被野妓這樣待遇。這總算是頭一遭。此時那女子早已拚着一死。始終不放手。二人便在雪地裡扭作一團。當下早有多人圍看。都說若不想法子把他們分開。不知要出什麼事。忽然由人叢中。來了一個高大警官。一伸手。把那女子抓過來。那個客人。便乘亂。一溜烟跑去了。你道這女子是誰。便是芳婷。此時芳婷抬頭把那警官一看。早已耗子見貓一般。畏縮無地。芳婷爲什麼這樣害怕呢。因爲這人非別。正是比虎狼還利害的驚比惡。如今芳婷落在他手。眞可謂吃不了兜着走了。那能不使他畏縮無地呢。(未完)

筆記

文藝叢考再編(續)

(陶明濬)

才略

劉氏又曰。路粹楊脩。頗懷筆記之工。丁儀邯鄲。亦含論述之美。有足算焉。按魏志。自潁川邯鄲淳繁欽。陳留路粹。沛國丁儀丁廙。宏農楊休。河內荀緯等。亦有文采。而不在此七人之列焉。楊脩之爲人恃小有才。以殺其軀。雖云奸雄嫉刻。不能容物。然尋都處之權。而不使其躁。持於寬之鬆。而不使其嚱。當然不能。備乙之才。亦不過稍工筆記。其文亦不多見。而不能含養還其浮明。以至於死。千載之下。猶足爲大戒者也。筆記論述。不過一體。數子能之。猶賢於已。劉氏又曰。劉劭趙都。能騖於前脩。何晏景福。克光於後進。休璉風情。則百壹標其志。吉甫文理。則臨丹成其采。嵇康師心以遣論。阮籍使氣而命詩。殊聲而合響。異翮而同飛。按劉劭之趙都。大概學前賢之作。妍都練京。夫必能出於自創。而潤色鴻業。揄揚上德。遠希猗那淸哲文思淸廟之作。近學孟堅平子諸人之爲。亦非易事也。至於景福殿賦。形容宮室。尤爲後學所必須模倣者。均冠冕於藝林。而領袖於風騷者也。至於應休璉百一之作。其時重爽柄政。多違法度。乃爲詩以諷焉。楚國先賢傳曰。休璉作百一詩。譏切時事。編以示在位者。咸皆怪愕。以爲應焚棄之。何晏獨無怪也。廣樂府題。百者數之終。一者數之始。士有百行。始終如一。故曰百一。始終。按詩人之旨。原爲嫌於諷勸。所謂主文而譎諫。言之者。無罪。聞之者足以自戒者也。然必在明時。而後可以無罪。號稱明時。則上下皆以禮義自處。又無過可諷。仍不能適於用也。若在亂世朝廷亂德於上。小民草竊於下。友吏奸宄於中。時時當勸。在在可諷。而邦無道危行言遜。孔子猶如此。諷勸於亂世。不誠難哉。百一之詩。勸百諷一。未必不合風人之旨。而當公讌見之。且以爲常焚。則貴人之多忌諱而惡直言。樂導諛而斥謇諤。周千古如一。勸勸百而未必有一効。或且賈殺身之禍焉。又何益之有。甚哉休璉之多事也。

談叢

李超女士行狀

(北京女子師範大學諸同學投)

李女士超。原名惟壁。號璞眞。廣西蒼梧金紫莊人也。家本望族。生而穎悟。幼失怙恃。祇一姊早適藤邑歐君壽松。故女士當孩提時。惟庶母是依。僅六七齡。隨胞叔架廷赴金州學正任。延師課讀。爲女士受學之始。所課悉能記誦。師每奇之。迨卸任歸。女士年已十齡。復在其家塾誦習經書。一經講授。無不領悟。稍長兼研史學。旁涉子書。援筆成文。朗朗可誦。至今遺稿。猶有存焉。其父母既早沒無嗣。以胞叔之長子惟琛入繼。即今女士之嗣兄也。女士事之恭謹有加。而孝思尤篤。故其事庶母也。與生母無殊。課暇輒分操家務。條理井然。戚郎成稱善。民國初建。女學盛倡。女士居一隅。知非出外求學。不足以裕新知。遂肄業於梧州女子師範。以最優等畢業。女士固不以是爲已足也。民國六年。乃邀集同志在梧城組織女子學事修社。文思益進。甫一年。各同志分途求學。社遂以散。維時女士年已長。婚事日迫。寧知牛生憂患。即自此始。藤邑周氏子者。諧屬葭莩。雅慕女士名。求乞婚。叔兄許之。迨女士知其事。並聞周氏子不喜讀書。乃假探親名。詣周家。窺其父母。以勉子讀書爲勸。周感其誠。初亦樂從。閱半載。前議竟虛。女士以其吝於學費也。頗解囊資助。以能在中學以上畢業爲期。再四勸請。固不允。愁思益甚。女士本以早婚爲戒。以及時力學爲先務。桂省女校無高級完善者。因思赴粵。且以姊丈宦粵。照拂有人。也。其嗣兄固謂女子無才。便是德。者。多方尼其行。更以女子遠出讀書。爲其鄉所罕聞。斥爲怪行。女子志已決。不爲所阻。赴粵入公益女子師範專科。尤致力國學。稿積成帙。旋以學校風潮。因而輟學者久之。虛度光陰。益爲焦慮。頓悟私立學校之不足恃。非入國立學校受高等教育恐難竟志。聞舊同學梁女士惠貞。已肄業北京女子師範大學。彼此通問。知教授之良。設備之善。而文科尤稱其意。因將舊作託梁女士轉呈許校長察閱。求許插班。得書報可。無如家書叠至。深不謂然。川資無著。不克成行。事與願違。憂愁成疾。委頓數月。其姊丈嘉其志。而悲其遇。爲籌旅費。女士遂於七年六月隻身負笈。跋涉來京。九月入校旁聽。旋改正生。自入校後。切磋淬礪。方期有成。孰意嗣兄從無酌給學費。而反咎姊丈之爲力。欲使並絕其接濟。以此牽制女士。使自輟學歸來。女士萬分焦灼。叠書哀懇。置若罔聞。雖函託賢嫂從中婉勸。而峻絕如故。然其嫂與姊愛女士甚摯。力爲籌濟。嫂以接濟之故。被夫毒打。竟至懸梁乖絕。幸家人起救。得慶更生。親友有以其事函告者。女士痛不欲生。梁女士在側。知有異。強問之。終弗吐。心誠苦矣。家經此變。其嗣兄始權允稍予費用。終屬空言。嫂乃鬻珥典釵。勉爲資助。計入校後。所需得以勉强支持應付者。其嫂陳文鴻氏。乃姊丈歐君壽松之力也。金紫多富家。而女士家實巨富。嘗以父母遺產不薄。區區學費。轉貽戚屬之累。甚非所願。今以求學之需。既不得稍享父母餘業。而資助於姊。則姊丈備受責言。資助於賢嫂。則賢嫂幾以身殉。女士當此。敢有誰恩。敢有誰怨。悲憤交縈。病魔隱伏。是年冬患咯血。憔悴已甚。今春復罹咳症。勢益不支。校醫診謂肺病。乃入首善醫院。療養時露抑鬱。同學每至照料。初亦莫知其故。祇得婉慰而已。病日劇。遷法國醫院。病已垂危。八月十六日下午氣促痰壅。色慘變。自知不起。顧同學等囑曰。我命很苦。早無父母。及長立志出外求學。不時見阻。此次備嘗艱苦。始到北京。得肆力於我最稱意之國學專科。受高等教育於願良足。又遭抑鬱。積憂成疾。竟死異鄉。不得見吾家親屬。與之爲訣。至爲遺恨。我死後。勿葬此地。乞轉達吾家。來京運柩。葬吾父母墓側。俾有所依。語時聲淚斷續。俄喉索索作響。似尙有言。而痰已閉。遂然長逝。年僅二十耳。女士志行高潔。謂富貴浮華。早已參透。故表其擇婚之意旨。當以品學爲重。不必區區於財富。品學俱優。雖固皆藜藿。亦所甘心。然其胞叔嗣兄。門第之見。特深。更固於陋俗。動謂女子年長。擇配多艱。屢促女士早爲完婚事。聊塞己責。以是促婚愈迫。而女子求學之志愈堅。誠以一經婚嫁。求學之志。難償矣。故女士之來京也。甫入校。立以書抵家。矢志四年畢業。後議婚。當猶未晚。不幸其兄不諒。必欲絕其資斧。慮以離堪。致女士深羅痼疾。資志以歿。飲恨無窮。豈人之情也哉。同學等重其學品。悲其境遇。而憫兩俗之難除也。特援女士生前往來函札。並詢同學有詳其事者。爲述其行狀如右。深望於有心世道者。

遊記

雙山見聞記(續)

(趙春生)

房屋皆平頂。上覆以土。鮮有用磚瓦建築。者鄉間之屋尤褊小。不堪居住。直與上古時代穴居而野處。無少差異。民風慓悍善鬪。近於蒙民性質。大抵爲蒙民所習。染歟人民多宗仰秘密教。茹素奉佛。如混元門其最盛行者。該教無正大宗旨。偏乎明代之白蓮教。有目之爲法師者主其事。其中機關。雖以路述。其純正無瑕者。若混元門一派。稽諸歷史爲邪教之一。國家取締之。之信仰。雖有自由之權力。亦應擇人民趨避之。惟恐不及。而該處之人民反趨之若鶩。實令人莫測。噫。世風日下。道德衰微。正邪教倡興之時代歟。深望司地方之責者。極力取締之。俾導之以正道。婚嫁之風。亦有特異之點。即育女者向求婚者。索彩禮洋至千餘元之鉅。其外則猶酒布匹衣服首飾等類。不一枚舉。小康之家尙可作到。稍爲貧寒者。無可奈何。即須履行終身不娶之主義。良可慨也。

蒙人現已由游牧時代。變爲耕種時代矣。强半爲漢人所同化。凡蒙古籍者。均於院中樹立小白旗一。方其用意何在。無從考查。如旗幟傾倒。即宰牲祭祀。並請喇嘛誦經力。能樹立。信佛最篤。家家供奉之。其他風情特異之處甚多。因未與接近。亦未詳細調查。

雖然該縣現在不甚繁華。將來或有發展之希望。倘日後路長路綫建築時。該縣則正當其衝。彼時或可成爲商賈輻輳之區域。亦未可限量。境內隙地不堪耕種者。宜組織牧畜公司。從事牧畜。或組織森林公司。從事造林。以免地利之廢棄。否則十年後將有大宗之出產品。轉貧爲由官家提倡之。令人民效仿之。數富。何難之有。余以管見。拉雜爲文。幸願方家教正焉。(完)

藝談

詩海(續)

(東洲唐文爵)

唐玄宗名隆基。睿宗第三子。英武有才略。値韋氏之亂。密謀匡復。誅韋氏。奉父睿宗即位。旋受禪。姚崇宋璟等先後爲相。淳風美化。盈塞區宇。稱至治焉。然開元之時。一女宗也。開寶之時。又一女宗也。倚李林甫口蜜腹劍之奸。嬖楊玉環簪而柳眉之色。以致胡雛變其赤心。匪甸震乎羯鼙。狼狽於馬嵬坡中。崎嶇於劍門道上。鳥啼花落。水綠山青。無非悲悼。五十年太平天子。劇而蒙塵焉。其詩雄健峻整。開有唐盛前絕後之觀。

岑參。唐文本後。南陽人。登天寶進士第。官至監察御史。杜甫荐爲左補闕。後出爲嘉州刺史。退居杜陵山中。維時世變方滋。中原多故。客死於蜀。參夙佐戎幕。善屬文。詩調尤高。能作奇語。長於邊塞。與李杜頡頏焉。

高適。字達夫。一字仲武。唐滄州人。玄宗時。舉有道科。棄舒翰表爲書記。翰兵敗。奔赴行在。遷侍御史。歷遷西川節度使。後官至諫議大夫。負氣敢言。權近側目。出爲蜀彭州刺史。代宗時封渤海縣侯卒。謚曰忠。適尙節義。以功名自許。政尙寬淺。民多懷之。年五十始爲詩。每一篇出。爲時稱頌。沈歸愚曰。有唐詩人之達者。適一人而已。

王昌齡。字少伯。唐江寧人。及開元十五年進士第。補秘書郎。又仲宏詞科。遷汜水尉。晚節不矜細行。貶龍標尉。以世亂還鄉。爲刺史閭丘曉所害。有集五卷行世。

李白。字太白。唐蜀郡人。少喜縱橫術。擊劍任俠。輕財重施。天寶初遊長安。往見賀知章。知章奇其文。歎曰。子謫仙人也。言於玄宗。召見於金鑾殿。論當世事。帝賜食(未完)

文苑

小夢詩集序

(瀋陽曾靜軒)

人在艱難阨之中。顚沛流離之時。每多愁苦抑鬱。煩寃無聊。而慣懣不平之氣以生。於是其人之喜怒哀樂。悲戚歡愉。遂失其常軌。然其至性之感動。眞情之觸發。反因而宣洩磅礴。動蕩鼓舞。淵然浩然之勢。有不能自遏。不發之於聲容笑貌言語之間。亦必見之於悲歌慷慨詩酒吟詠之際。或託之於山川草木鳥獸蟲魚風雲月露之屬。要皆因時興起。觸物感懷。隨所處之境。而寄其意焉。此亦人情自然之理。而勢有所必至者也。故上而至於文王之易。孔子之春秋。屈子之離騷。遷固之史冊。韓柳之文章。李杜之絕律。下而至於鍾王之書。凱之之畫。伯牙之琴。奕秋之奕。養由之射。推而至於庖丁之解牛。紀省子之養雞。痀僂丈人之承蜩。輪扁之斲輪。郢人之堊漫。罔非遭時憤激。而至性發動。有所寄託。不泪於習。流露於自然之中。乃得至於此也。故無勞於形。無怵於心。無束縛馳驟之態。無踼踖趦趄之容。無若郿鄲學步。東施效顰者然。此其精美絕妙。直爲天壤間之奇蹟。而珍之爲神奇爲至寶。豈人之力所克臻此哉。慨自仲尼沒。而微言絕。七十子喪。而大義乖。章句之儒出。以雕琢相尙。塗飾爲工。繁華剝實。無復三古之眞意。六經晦而詩道大弊。晚近之儒。無病呻吟。殊不知強哭不哀。強笑不歡。磨滅性靈。闇之神意。是猶沐猴冠帶。乍而觀之。非不宛肖逼人。然而精神之貫注。丰彩之赫奕。眉飛色舞。顧盼生姿。風流蘊藉。婀娜娉婷。舉措步履。折旋中度。譬欬談笑。婉轉宜人。欲其形容盡致。動合自然。一一畢肖者難矣。何則貌肖而神亡也。語曰。以瓦注者巧。以鉤注者憚。以黃金注者昏。其巧一也。而有所矜。則重外也。凡外重者內拙。豈不然哉。夫情愉於中者。神自生他。義集於中者。氣自生也。神氣翕合。而至理出焉。雖以之動天地。泣風雨。感鬼神可。以之建功名。立事業。亦可。奚止於區區之言哉。吾友趙倫源。英姿卓越。孤傲不羣。性情豪邁。動止率眞。舉凡六經諸子百家中外之書。無所不窺。而尤性好吟咏。不拘於推敲。有感斯應。觸物則發。每一閱出。高情遠韻。醒豁生動。無不極其性靈。雖老儒搖頭掉臂。冥思苦索。而經宿出者。莫之逮也。蓋亦得其神者。豈覩其貌焉爾哉。乙丑冬月。將其平素所作詩。彙集成帙。顏其名曰小夢詩集。索余爲序。余因贅斯言焉。

兒童文藝

學而不厭說

玉不琢磨。不能成器。劍不淬礪。不能入堅。人不求學。不能知義。然則人安可不學乎。蓋學者。所以達事理。明道義。廣見聞。開智識者也。故欲求德成材。達立名於後世者。非學不可也。雖然學之一事。溥博如天。淵潛如淵。非一日之功所能深造也。則必黽勉而求之。時時而習之。朝於斯。夕於斯。不見異而思遷。口而誦心而唯。不喜新而厭故。能如此而後可得書中之奧旨。明古今之事理。以應萬事者也。若欣喜即學。厭煩即止。則其學無成就。不亦決乎。苟能學而不厭。初終不懈。由淺造深。由粗造精。深益新深。精益新精。則又何患學之不博。而才之不宏哉。昔孔子曰。學而不厭者。其願求學者。法此言而行之可也。(新民三區章京堡子第十小學校肇多見作)

晏安鴆毒說

管子曰。宴安鴆毒不可懷也。噫。此實金石之言。人多不能解。雖然。吾有味乎其言。吾有惕乎其言。夫人之常情。皆惡勞而好逸。喜安安而憂勤。每見紈袴之子弟。依父兄之庇蔭。身無一業。且朝出鳥衣巷。暮飲青樓下。日作摴蒱之戲。夜耽聲色之歡。飽食終日。無所事事。祗圖安樂。不知憂勤。坐漏舟而不知。御睹馬以爲快。身不鑒驪龍之數。口不誦板蕩之詩。甑於晏安。習於偷惰。一旦父兄死亡。家業蕩盡。則終流爲乞丐而已。噫。毒矣哉晏安。險矣哉亦晏安。吾儕青年盍愼諸。(奉天省立初級中學校預科生侯瑞華)

廣告

安東市江堤事務局招工投標廣告

本局與修江堤及挖河一切工程完全總投標招工包修如有願包此項工程者務於本年陽曆四月三十日以前携帶投標押欵現小洋三萬六千元前來本局(在安東警察廳內)領取標單暨投標章程詳細圖表說明書等件并繳圖說工本費現大洋五元以便照章投標定於陽曆五月一日下午一句鐘在本局當衆開標切勿自悞特此廣告

江蘇醫士董曉初男婦大小方脈

醫寓奉天小南門裡西横街中國電話六百三十七號門診上午九時至一時診金奉大洋三元出診下午一時至四時診金奉大洋十元貧病不計下午四時至六時大西邊門外會春堂

駐奉香港匯豐銀行華經理張滏臣 副理王競齋 楊子良 啓

敬啓者敝行自客冬在奉設行所有營業課目如存放欵項各埠匯兌以及上海規銀均已正式辦理恐未週知特此廣告

地址商埠十一緯路 日本電話一四九九番 中國電話一五二三號

奉天匯華銀行

股本三百萬元在財政農商部及省署財政廳註册專營匯兌存放欵項等銀行業務奉票存欵活期一個月月息四厘八存期延長利率隨增定期三個月息六厘五六個月八厘五長年一分大宗存欵利息格外從優

電話 中一一三八 日一一六

烏珠河收放新舊城基布告

新城基爲布告事案查本局前以遷移城基修建街署各事宜組織勘築城基街署委員會並訂收放新城街辦法各情形節經呈報列憲備案所有收放事宜亟待進行茲由本局訂定日期以一個半月爲限(即由陽歷四月十一日起至五月二十五日止)除已呈請濱江道署備案暨登報令行委員會遵照辦理外合行印同收放城街簡章公布週知仰各遵照依限到委員會(址在農會路南)交照繳價領勿自觀望貽誤切切此佈

舊城基爲布告事案查前據烏珠河農會商會暨勘築城基街署委員紳民等呈請照查原案繳納出放北台子城街以貽興情等情到局查核尙屬可行並召集核議繳納出放辦法除原章第三條所定每方丈價格稍經衆公決減收三分之一按三分之二收價至各地主應提二成地價仍照原案辦理不予變更以資體恤業主藉使人民領用已據情呈請濱江道署備案暨登報公布外合行布告週知所有從前繳欵已領照者查照現在減價數目補撥街基並已繳押金者統現半月內(由四月十日起至二十五日止)赴委員會(農會路南)報到聲明聽候註册辦理如逾限不來聲明者即行取銷其未放各號有願價領者着即遵照定限到委員會看圖繳納押金每號哈洋五十元俟報領有十名即行照章抽籤出放一次勿稍觀望是要切切此佈

外有僞章因字甚多碍難登載如有購閱者請寄來郵票二分註明地點與郵去來函寄至烏珠河建築街署委員會即妥

烏珠河設治局布告

敝人前在荷五官荒局領有第二起一百七十六號執票一紙計淨地四五晌八畝三分內沙積四晌一畝七分坐落牙不力黃泥河子因執票於孔圓魯海家中遺失勿論落於何人手內概作廢紙除呈請設治局補領外特此聲明

牙不力站任景賢謹啓

爲通告事查敝司發行

週年四釐債券第一二兩屆應付息金業經付訖並經於付息時在票面鈐有丙寅字以示區別茲查本年舊歷四月第三屆付息期限轉瞬又到凡存票面鈐有丙寅字已付過第一二兩期債券息金者即希按照定期(即舊歷四月初一日起至三十日止)向敝公司或所屬各分司號持券領取第三屆息金自必照章付給其在第一二期限以內未經鈐字付過第一二期息金者亦並於此第三屆付息期內一併補息以昭大信倘過此第三屆仍不取息應准俟於舊歷十月第四屆付息時分別補息平時恕不照付特此通告週知

黑龍江廣信公司啓

奉天紡紗廠啓事

各股東均鑒查本廠民國十五年份紅利每股應分奉大洋二十元除各銀行號由本廠逕發外省城及安東各商號紅利由各總商會轉發各縣股東紅利由各縣公署轉發即希持紅利摺前往領取爲荷

吉海鐵路工程局標購木料廣告

本局現需木料木板壹萬塊定於民國十六年五月六日上午十二時在吉垣商埠地本局開標有欲承辦者速將標函在開標前一日照章塡具連同押欵送本局說明書暨章函索即寄惟須交足工本費現洋二元特此廣告

緊要聲明

敬啓者鄙人於十五年三月二十一日買徐永名清字部照二張共荒地兩方當立寶契一紙坐落烏吉密西南石頭河三股流南至大崗北至河東東至趙姓西至呂姓又烏吉密二道街第五街基一段寶契一紙東西五丈五尺南北十丈東至周姓西南北三面均至空地於古歷三月十一日由烏來烏珠河不意在沿路被賊人竊去遍查無踪除另文呈請縣署補照外此項照契日後無論落於中外人之手概作無效特此聲明週知

珠河縣業主丁嗣泉啓

專承辦不動產業

本公司爲紳商工學各界購置産業便利起見設置産業一部專承辦買賣本城各省及各商埠不動産事宜自開辦以來委托代辦妥成者甚夥而本公司現在登記各處住宅樓房市房地基以及北滿一帶生熟荒地亦復不少價格特別低廉手續十分清楚凡有意買各處産業或出售者請速蒞臨或函知本公司以便接洽可也

奉天南市場多小公司産業部

滿鐵
大連開 周水子 金州 普蘭店 瓦房店 熊岳城 大石橋 海城 湯崗子 鞍山 遼陽 蘇家屯 奉天到 奉天開 鐵嶺 開原 昌圖 四平街 公主嶺 長春到 長春開 公主嶺 四平街 昌圖 開原 鐵嶺 奉天到 奉天開 蘇家屯 遼陽 鞍山 湯崗子 海城 大石橋 熊岳城 瓦房店 普蘭店 金州 周水子 大連到

奉天西塔 牛心台 無煙煤
三有公司
電話日二三四號 中二〇〇番

本溪湖 撫順 煤
大昌煤局
日電話二〇九四 中國電話一二五二

生毛如神効驗 大博士之藥

生毛藥 富美納 包

富美納者係皮膚科專門大家田中醫學博士發明之東洋唯一之生毛藥也、青年人少毛者、上實無毛者、少毛者、頭上無毛者、禿頭生病而脫髮者、及以及因病而脫毛者、產後胎毒梅毒而一落髮者、切後禿頭者、無論老少、用之而有効
髮脊、四季脫髮者、凡男女一切髮患、生毛之處而無者、均宜服用之、其効驗神速、誠不愧謂爲良藥也
藥價 五角 ◎九角 ◎一圓六角 ◎三圓 ◎五圓九角 送費三角
中國各地藥房均有代售 各藥房賣品 時用郵便並發法購買亦可
◎寄款法 匯票或日金票裝入信內或入日票郵票(但郵票須外加一成)

發賣本舖
東京 藥院本店
東京市芝區田村町十八
電話銀座三三五七八番
振替東京一三八三二番
大阪 東京藥院支店
大阪赤十字病院前
電話南一二四六番
振替大阪五〇八一八番

東三省官銀總號廣告

本銀號資本總額奉大洋二千萬元東省重要地點及京津申各地均設有分號及通匯機關專辦匯兌押匯抵押放欵貼現放欵保證放欵以及收受定期活期各種存欵并設有倉庫以備堆存押欵貨物利息匯水無不公允辦事手續異常敏捷凡蒙惠顧無任歡迎茲將總分號營業要目列載於後

甲 匯兌 本大洋匯兌券免費通匯地點

乙 押匯 辦理押匯各地點

丙 各種放欵 總分各號均可商作放欵

丁 各種存欵 收受定存活存各地點

戊 倉庫 設回倉庫各地點 奉天 營口 公主嶺 海城 長春 哈爾濱 哈爾濱道外 黑河 黑龍江 海拉爾 安達站 綏化

奉天省城中街 同義合綢緞呢絨布莊廣告

冬去春來。時序已遷。鄙號因時置宜。現又運到。春令應用。新奇綢緞純絨細呢。各樣毛葛。湖縐春綢。俄國毛毯。男女禮服。閨閣用品。以反應時諸貨品目繁多。頗難枚舉。總之一切絲織物品。無美不備。應有盡有。以迎各界諸君採擇。倘蒙外埠函購。郵遞捷便。決不致悞。郵費包裹。一概讓免。軍衣不在此例。以酬惠顧勝意。

代理 雷允上六神丸 中國電話批發部四九九 電綢緞部四九七 軍服部九十六號
獨秘 玉樹神油 日 長 一三九七番

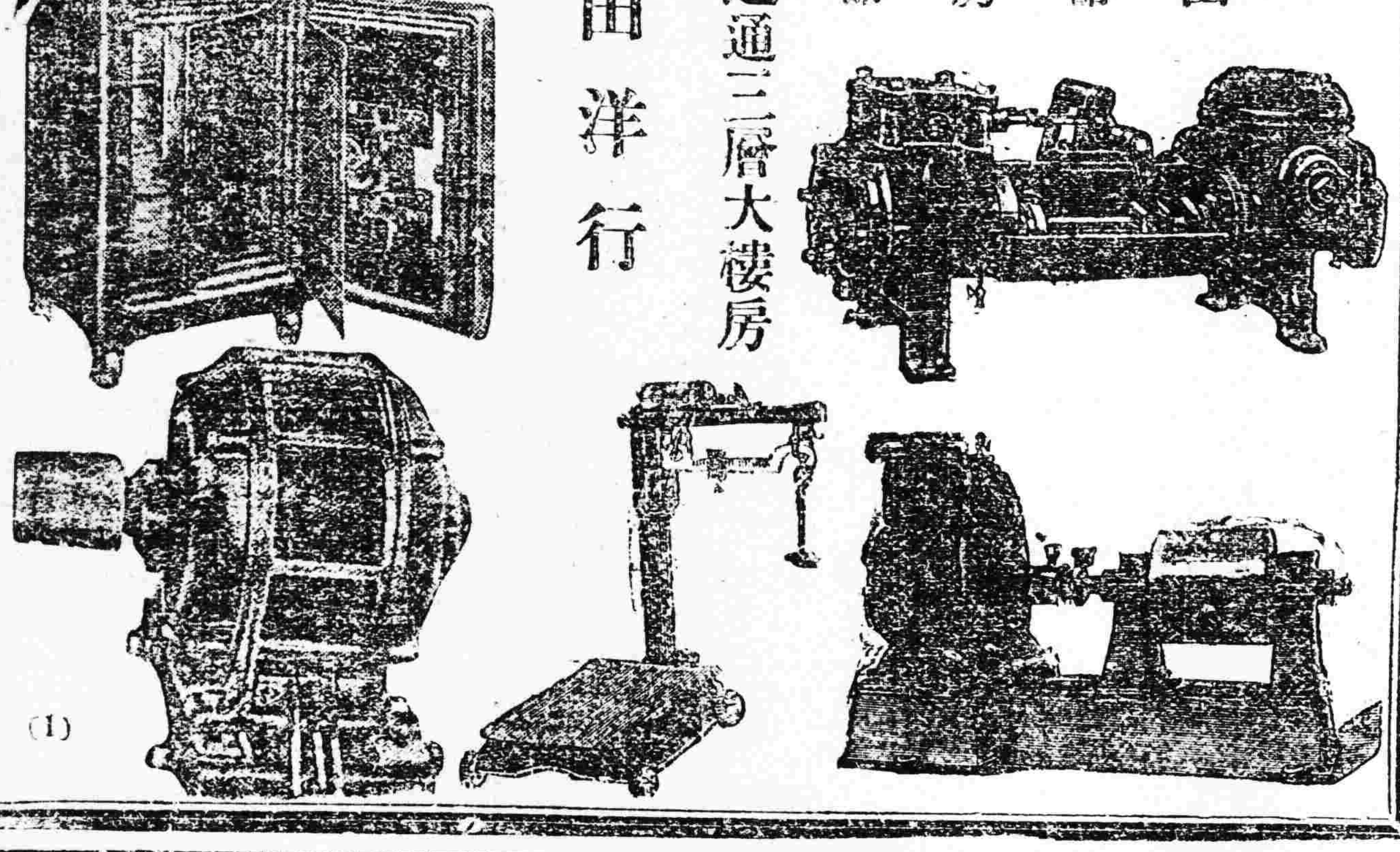

鐵道、鑛山
諸工廠、機器
改良煖房
鍋爐、放熱器
奉天新市街浪速通三層大樓房
合名會社 藤田洋行
發電機、轉電機
消防用、工業用
農業用、水龍頭
金庫、磅秤
(1)

滿足購者之慾望的 大衛車 奉天到了

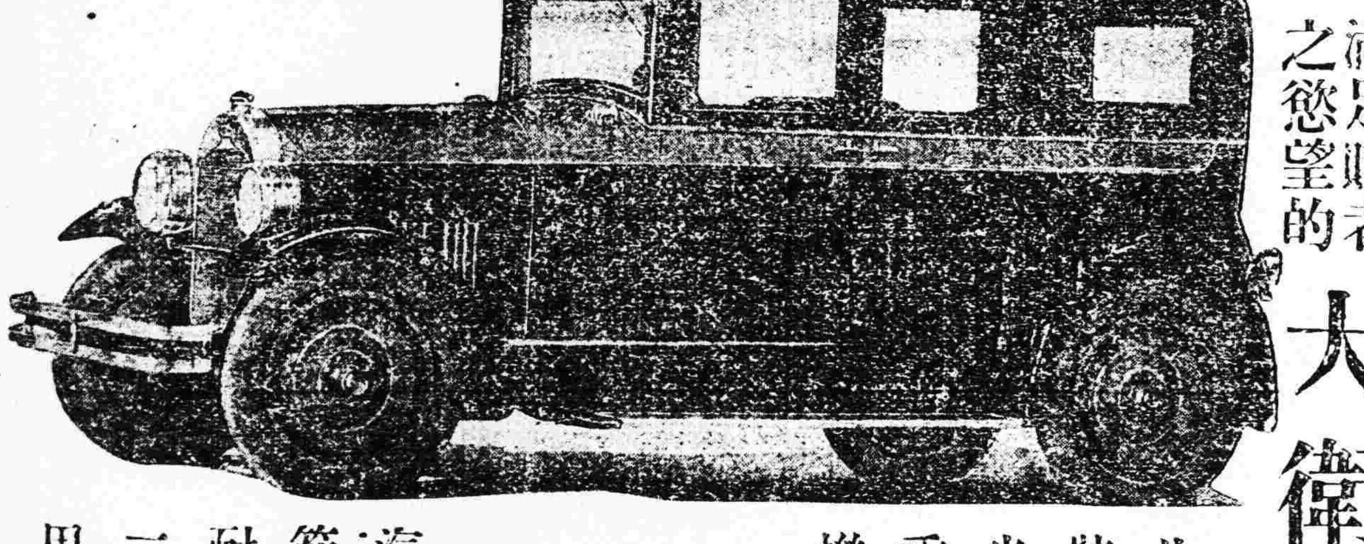

此車特點 裝璜美麗 坐位寬濶 乘者舒服 機械堅固
汽缸六個 節省汽油 耐用常久 二三十年 用之如新

DAVIS

奉天南市場 多小公司啓
中國電話一八六三號

現下肥胖強健

在湖南有小兒患腹痛燒熱

食積便秘等症由藥片治愈

小兒患腸胃疾病者實居多數嬰孩自己藥片服用之後能令腸胃And安舒功效神速無比
湖南松桃東門內李道南先生來函云年來小兒屢患腹痛燒熱食積便秘等症幸得貴藥局之嬰孩自己藥片治愈今已肥胖異常諸疾盡除實堪心中感激無可爲報用特寄上該書以告世之爲父母者知所取則焉嬰孩自己藥片乃是天下馳名嬰兒及小孩之靈藥專治嬰孩 胃弱不化 大便閉結 肚痛腹瀉 寒熱 嘔吐 腸風 出牙各症 傷風 感冒 驚風 痰喘 蛔蟲食積等患凡經售西藥者均有出售或直向上海江西路六十號韋廉士醫生藥局函購每一瓶大洋六瓶每六瓶大洋三元郵力在內收用郵票

朝夕一杯優於百葯
香味營養兼具之藥酒

赤玉牌葡萄酒

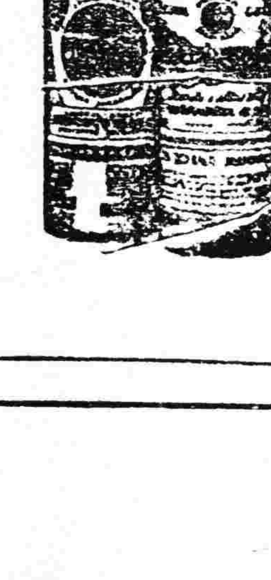

十三

康健長生秘訣

請看圖中老者、彼非康健快樂乎、年逾九旬、面露健容、能飽享人生樂趣、此即服用威德補腎丸之結果也、如君服用全球著名第一補腎藥品第威德君不欲康強壯旺如此乎、君不欲長生無病乎、如君腎部健旺、腎健則自能長生健康、補腎丸可助君發展、因此丸能使君腎部健旺、

▣警告 請看下列單內病症、則可知君腎部是否無恙、腎病即常有痛楚、天年夭促、背痛 骨痛 風濕 腰痠 骨節筋骨疼痛 眼科 腫脹 腿腫 腎痛 小便烏黑 失眠症 頭痛 以及胃口失常等症、君如有上列病症、切勿再誤、即速服用第威德補腎丸、恢復身體之康健、幸勿置之不治、致遺後悔

▣保能見效 第威德補腎丸、已蒙擔保、確能奏效、君可在未買整瓶丸藥前、先以樣品試驗、則可知此丸之價値也、

□嘗試辦法 如有不願出購整瓶而欲先行嘗試者可將下列之樣剪下塡明住址附郵票十分寄至本公司試服樣盒原班奉寄惟無郵票之空函恕不答覆

▲整瓶藥丸各大藥房均有出售

價目 大瓶二元七角半 半打十五元 小瓶一元九角 半打八元

東三省總代理營口 源來盛洋行

目疾

（小天）

又是一年春草綠。依然十里杏花紅。自然美景。乃係天成。初固不以賢愚貧富而易其芬芳旖旎也。唯所最不幸者。則莫如病夫。而病夫中之尤不幸者。更莫甚於深患目疾之青年矣。青年感情。多半激烈。而在吾或竟加人一等。蓋吾性喜美術。以爲寫生攝影。大好材料。皆在春光明媚。青山綠水之中。不圖期之愈切。望之彌殷。而其終也。適得其反。視而不明。美景雖佳。亦有若無耳。夫案頭之書。手中之筆。已雖展執如吾願。則寫生架與攝影機。殊無携往郊外之必要矣。痛哉。囊讀俄國青年盲詩人愛羅先珂童話集。以爲愛氏之所描寫者。泰半趣於激烈。何其對宇宙人生之不平、如彼其邪。當時除哀憐愛氏之未得暢觀天地形色之外。猶以其不睹濁世界惡社會爲大幸也。詎知一週間小患目疾。而吾胸中即有無窮痛苦。則畢生未得恣觀宇宙之自然美如愛氏者。眞當拔劍以自殺矣。是愛氏雖稱激烈。實則猶穩健也。德國樂聖比多芬翁。壯年以後。兩耳俱聾。將死。告世人曰。余之生也。天賦余以焦灼而又活潑之性情……余病耳中。一種傷心悶厭。抗拒我至再。依然不能對世人而述及之。世人乎。其高聲與余交談。然此吾以爲猶勝於無目也。聞人傳誦。固不及眞見宇宙河山之美麗矣。嗟夫。身體康健。足以影響人生樂趣。吾儕青年。眞當自圖平日之保養焉。

畫週刊

第四十九號

東方畫淺說

中國印度日本

（鳳廷）

客有過余易畫室。以東方畫扣余曰。近日社會浪傳。謂古畫及所謂新國畫。郎東方畫者。但是一是二。與夫若者爲新國畫。竊滋疑焉。君於畫事研討有年。可能發揮固學源流。及精審理論。以釋吾之惑乎。余聞之。驚喜欲狂。蓋知不爲譏言所欺者固尚有人在也。因將畫統及理論。略表而出之。以答客問。亦欲以解一世之惑於誤說之徒也。我國自庖犧氏之王天下也。仰則觀象於天。俯則觀法於地。觀鳥獸之文。與地之宜。近取諸身。遠取諸物。於是始作八卦。而象形文字以興。亦即爲繪畫之起點。爲書爲畫。初無二致。厥後書畫分立。相傳始作者爲史皇。蓋古昔繪畫隨意所之。發達頗速。初僅表現輪廓。世運愈進。事物之遞變亦愈蕃。繪畫一途。遂漸即於複雜。如黃帝畫蚩尤之象。以弭蠹亂。盛畫衣冠。以代刑法。舜法服上繪六章。以昭垂拱之儀。禹鑄九鼎。所圖無非神怪。伊尹圖形干湯。高宗畫象求賢。均爲想象之圖繪。比及成周。繪事日趨適用。設官分掌之。秦漢以還。畫壁之風盛行。魏晉六朝爲繪畫發展之初期。以迄有唐爲發展特盛之期。維時名手蔚興。藝林生色。萬花齊放。橫絕一時矣。相傳唐僧三藏。時則遠赴印度。且偕名畫俱行。故該國畫風。儼有唐人韻致云。至日本更爲我國畫學之旁支。觀其僧人榮西。及其弟子道元等。自宋東歸。欣然傾倒宋代之文化。又南禪寺僧。游歷我國。凡十餘年。研究北宗畫法。歸國後畫界一新。明兆周文諸大家。先後蔚出。明兆仿李龍眠。今彼國東福寺所藏涅槃象。幅修三丈有奇。雄偉卓拔。遠近馳譽。貢獻日本美術界不尠。亦日本美術史上之功臣。明兆努力研究我國畫。如雪舟之師。且在彼國京都相國寺。開中國畫學校。以指導群衆。雪舟正信等大家。均出其門。日本向無室內裝飾。及書軸懸掛者。有之自雪舟始。此爲日本繪畫大成之時代。準此以談。可見我國畫學之粹美。印度日本均步我後塵。故世界稱東方畫者。即概括中國印度日本而言。實無何等分斷之名也。至新國畫。則更自外生成。似是而非。吾寧忍言哉。客唯唯而退。余乃端筆而爲之記。

劍花集（續）

（副島次郎著）

「風雲倚天劍。兒女斷腸花。」

逆旅對孤燈

殘夢悠悠已幾霜。今後秋風入大荒。
羌笛翻更邊月落。塞鴻啼暗客魂傷。
天涯漂泊家無信。逆旅長淪獨斷腸。
半夜草堂燈影冷。默把長劍見光芒。

於苦力屯

赤貧久忍梁山居。壯心雖放三略書。
刎頸知己悠悠逝。滿腔鬱憤向誰舒。
邊荒一夜慘月落。悽風蕭蕭吹蒼髮。
野鬼欲哭流星飛。南行鳥鵲何處沒。
徒將露生慨千年。尚喜清狂伴浩然。
唯憐廟謨膽如豆。布衣尚未仰青天。

贈蔡逢仙

飄然投筆入胡山。若與蒙羊意自閑。
萬頃叹勘掌背出。十年一夢鬢毛斑。
太平尚上寒風裡。龍爪溝邊氷雪間。
笑向蒼穹舒感慨。跪然新植幾峯巒。

於東都二首

拾介滿城客。候勝安在哉。拜楢非我志。含痛惡奸才。林下迎明月。幽窗把酒盃。但言忘腐世。豈敢尚蒿萊。

其二

折翼蒼海外。彷徨孤島中。東風吹不盡。萬里送歸鴻。胡爲鬱岸樹。哀叫怨長空。魂迷貝湖畔。無奈留窮通。

述懷秦天

久欲鵬胆試犬戎。空爭含痛嘯遼東。
生途落魄心腸存。物外粗豪世務空。
醉舉酒樽邊磊塊。醒迎胡月望蒼穹。

孤征有感

千里絕人跡。天長地悠悠。欲知方向是。北斗何處求。[illegible]人傷悲風秋。仰天徒長嘯。[illegible]鎖愁。宿雁驚沖暗。[illegible]感之又低首。白霜已滿裘。可憐此夜裡。枕草夢紅樓。

同

人定幕營靜。露繁夜草深。解鞍尋野水。欲飼放野陰。斐馬不見處。唯聽採草音。

想家

把酒高歌出故鄉。[illegible]
老親不識幾流轉。[illegible]

於呼倫湖畔

月上懸岸窺破窗。[illegible]
謫仙不問風塵事。[illegible]

北京初發[illegible]

[illegible]

虎溪三笑圖

狩野正信筆

狩野正信者。日本畫狩野派之鼻祖也。初名四郎次郎。後復易爲大炊助。日本伊豆國加茂郡狩野村人。始師事周文（見東方畫淺說）。既而又就學於宗丹（一作宗湛）之門。卒以效我宋代梁楷先師之減筆風韻。遂成一家。仕食足利義政時。適雪舟（赤濱人）遊明。好作山水圖。氣象豪宕。筆格端嚴。爲當代第一畫家。自明歸。投宿和泉之境。偶於屏風上見有花鳥。秀麗異常。乃詢諸主人曰。此何人之手筆乎。主人答曰。斯將軍家臣狩野大炊助之所作也。雪舟喜之。洎回京爲宮殿中作畫也。遂薦正信。從事丹青。畫名得以播諸海內。延德二年七月歿。年三十有七。其子元信。紹述遺法。娶土佐光信之女。更得土佐家之畫風。於是糅剛柔。乃能衆善。彩墨之妙。俱臻美境。蓋鎔日本中國畫法而一之。柔媚瀟灑。斯得其中焉。畫史曰。元信山水學馬遠夏珪、牧溪、玉澗、舜舉及子昭。人物則師馬遠、夏珪、梁楷、顏輝諸賢。至花鳥則法趙昌與舜舉。更本信實光信（按此光信殆指土佐氏）日本筆風。捨其短。取其長。入正門。行直路。大哉其繪功也。蓋信實。光信。雪舟。均仕足利氏。爲當時三大畫傑。頗有古法眼之稱。元信師之。深得其神髓焉。永祿二年十月卒。年八十有三。或誌爲八十有四。其弟雅樂助之信。畫風高舉。氣韻清爽。與元信頗相類似。大正三年卒。年六十有三。夫狩野派繪畫。雖創始於正信。而其實則成之於伊子元信焉。則謂元信藝術。爲乃翁所不及。非過論矣。雖然。正信有子。狩野一派。乃得於日本繪畫中。別建門閥。可謂孝矣。抑知子後之孫。猶能繩祖武而述其遺業矣。元信之子光信孝信。與光信之子貞信。繪畫造詣。均不讓乃父乃祖。可謂克紹箕裘矣。唯自伊等歿世。狩野正統幾乎斷絕。幸孝信之子探幽與弟尚信。安信及孝信之子洞雲繼之。乃得不墜。是爲狩野派之四大嫡系。

同贈野副德昌二首

投筆將辭薊北空。孤魂何處托飄蓬。
單簑行暮天山雪。西馬哀嘶瀚海風。
昔慨世難癸恨苦。敢蹈天險賦徵衷。
丈夫須有七生節。遮莫寒屍暴犬戎。

其二

孤劍憑陵西入秦。敢排荊棘答先親。
狂風慘月邊城下。靜想津門擊筑人。

涼州聽笛

沉沉冷露斂更風。胡塞三更萬籟空。
唯對祁連山上月。一聲悲角破城中。

出玉門關（和黃河遠上云云之詩）

征來閱月凍風間。更望西天氣若山。
韻塞欲迎櫻國士。春風始度玉門關。

絕句

仰脾蒼穹彈劍歌。紛紛雨雪奈吾何。
南船北馬耐憑走。萬里山川是我家。

烏城述懷

瀚海茫茫邊塞涯。長歌坐憶博望槎。
漢軍枯骨魂迷野。亡國王孫墓沒沙。
秋草長空風送雁。霜繁古戍夜聽笳。
遠來孤客依何處。且欲消愁問酒家。

伊犂書感三首

揮鞭西指出關馳。杳杳還家不可期。
塞外雄心惟自許。路頭寒骨復誰知。
天山吐月行人乏。瀚海連天征馬飢。
萬里離程今到矣。風雲何處試吾屍。

其二

春風送客向天涯。西出蕭關不見家。
塞外重霜潘鬢早。老親唯記少年顏。

向東都海上有作

十籍困苦鎖天涯。鄉國如今無舊知。
回首歸南千里路。愁看北斗七星低。

病中作

病撫瘦軀覇氣非。秋風吹雨打茅茨。
黯然復想家鄉事。兒際幽明人不知。

渡玄海

鷗影欲迷蒼渺間。晚風漸收濤聲閑。
何處昔時連征旆。艨艟落落壓海灘。
萬古英雄悠悠去。唯有煙波舍無殘。
高歌倚舷思今古。海月淒壯照骨寒。
嗚呼。胡爲青衫向天嘗。生不酬慣死不還。蒼浪汝更爲我記。蹂躪亞洲山又山。

（完）

花鳥圖

邊景昭筆

景昭。名文進。明時福建沙縣人。永樂間。召至京師。授武英殿待詔。至宣德間。仍供事內廷。博學能詩。精於花鳥。所作諸畫。花之嬌笑。鳥之飛鳴。葉之反正。色之蘊藉。均生動異常。不但鉤勒有宜。宋元而後。能品妍麗工緻者。除呂紀外。殆其人歟。景昭作風。與之爲有明院體派花鳥之二大健將。宏治間。供事仁智殿。爲錦衣指揮使。工翎毛。間作山水。設色鮮麗。生氣奕奕。景昭有俞存勝、錢永善、張克信、鄧文明、羅績、劉琦等紹述之。其子楚祥、楚芳（圖繪寶鑑。謂爲楚祥。）楚善。皆習乃父筆法。而樂愚則有羅素、車明興、章珮等繼承之。均染浙派風氣。以整緻秀麗聞。與沈周林良。大不相同。閩畫記云。諸畫譜謂景昭爲隴西人。蓋邊姓舊出隴西。題欵或署故郡。遂至傳誤。果爾。可知景昭爲閩人矣。

山水圖

錢耐青筆

錢耐青。名松。字叔蓋。晚號西郭外史。清浙江錢塘人。布衣。善古琴。精鐵筆。能鑒別碑帖。兼長古篆。工花卉。所畫設色山水。筆氣雄渾。奇趣天成。與胡鼻山同時　爲客滬上。咸豐庚申之變。偶遭兵亂。僅次子式脫歸。然未幾亦闔門飲酖殉難。

昭和二年五月二日
發行人宮川貴作
編輯人菊池貞二
印刷人石原庄太郎
發行所盛京時報社

第四十九號

每星期一出刊一張

◆◆歡迎投稿◆◆

社會主義之理論及其統系

（二四）　（謝碧螢）

Renard的社會主義。

Renard亦主張中央集權制。且主張用工作券。其與前二種社會主義不同者。一則彼主張、許供給與需求。在經濟上發生影響 彼著有「社會主義的政体」一書 詳闡此說La Regine Socialiste 集權的社會主義。在平等方面。可算完備。但是人類的自由。則大受防碍。擇業無自由。工作無自由。隨時隨地。幾全受[限制。Renard的學說。就是一方面欲達到平等的原則。一方面要保持人類的自由。

Renard說「價値」由二個原素而定。一是生產者的勞力。Labar of Rroduce 一是消費者的需要Means of nousumer 他這種觀察。有二個着眼點。一個是立於生產者的地位。於是視所費勞力之大小。而覺其價格之鉅細。一個是立於消費者地位。於是視需要程度之急切。而覺其價格之大小。

Renard以爲個人主義的經濟學。專立在消費者地位觀察價値。這是對的。但是專立在生產方面觀覺價値。亦屬不當。蓋因貨物之生產。乃要供消費也。因此。彼乃主張價値當顧慮到兩方面。彼以爲如此。乃可補救中央集權的社會主義之兩大缺點。

一、中央集權的社會主義者之第一弱點爲强迫工作。各人工作不自由。

二、中央集權的社會主義之第二弱點。爲稀罕的貨物與美術品。無法規定其價格。因在此種制度之下。物品當依其成本而定價格。然美術品則每因各人之嗜好不同。而定其價格之高低。稀罕之貨物。則人人尊貴之。無法規定其價格。總之。其價格不能依成本規定。於是以何種標準而定其價格 俾能滿足人類之慾望。殊爲困難之事矣。

Renard 的學說 其原則與中央集權同。即出產器具公有。出產事業。公共經營。其不同者。則有種種。首爲報酬。在中央集權社會主義制度下。人人須給若干時工作。人人有一均等報酬。然各人之工作。每不能本其自由意志選擇。且報酬之多寡。不獨當因勤惰及工作時間之長短而定。且當因工作之苦樂而定。但人之个性不同。苦樂殊無標準。甲之爲樂者。乙每以爲苦。丙之爲苦者。丁或以爲樂。此又將奈何？Renard之學說中。有補救之方矣。彼主張各種工作之報酬。先由國家規定之。而各人所從事之工作。由各人自由選擇。各種事業所需之工作。由國家預算。然各業所需之工作。與報名(即自由選擇)從事者。或多或寡。不能相符。則將奈何？日利用供給需求之定律。而增減工資是矣。某業較苦。報名者少。於是增加工資(依預定之數增加)。則報名者必較多矣。某業較樂。報名者多。於是減少工資(依預算者減少)。則自有一部人份退出矣。因此各業中乃均能得相當之人數。而各人可得擇業之自由。此種工資之增減。亦非任意而有一定之標準存乎其間。標準爲何？即以工作與報名人數之比例。乘平均報酬是。玆假定各人之平均報酬爲A。甲業所需之人數爲四千五百 以其極苦。而報名者僅一千五百人。於是以 $\frac{4500}{1500}$ 爲係數(Co-efficient)乘A $\frac{4500}{1500}=3A$ 簡言之。即報酬較前增高三倍。於是報名者自勇躍。而自有相當之人數矣。更假定乙業所需人數爲一千五百人。以其特樂。故報名者爲四千五百人 於是 $\frac{1500}{4500}\times A=\frac{1}{3}A$ 簡言之。即報酬減少三倍。而報名者自退出。而人數亦恰相當矣。

故A爲代表 原定報酬。3A及 $\frac{1}{3}A$ 爲新定報酬。此種辦法之優點在能適應供給爲需求。而使相符合。各此。則能將中央集權於今主義制度下。人爲的任 意的規定工作 報酬之弊害。掃陷而廓淸之。且能將强迫工作之制度廢除。又美術品之產生當視美術 家之天才及偶然之 遭遇而定。決非工作時間所能度量。若以工作時間計算。則稀少之貨物。皆將與普通之貨物。同其價格。而一般消費者。將爭購此稀少之貨物矣。Renard於此。則主張此種貨物。由公家投標販賣。以救濟此種弊害。

稀少之貨物。由公家投標販賣矣。投標時。其能購得者。自爲出價最高之人。因此。公家出售此種貨物時。必得甚大價格。此價格將較製造該物時所費之勞力爲大。此較大之價格。英文謂之Rent Renard主張此種Renard歸國家所有(財政學上所主張之土地增稅。亦即此意也)綜結言之Renard之學說。有兩大特點。

一、主張各人自由認定其工作。而不强迫。

二、對於稀少之貨物。則用特種方法—投標—販賣。以符需要供給適應之原則。而所得之Rent則歸國有。

然Renard之學說。亦有其缺點。按彼之公式爲 Coefficent×A=x 吾人苟一加思索。則知此系數。將永遠在—上或—下。而各種事業中。所給之工作報酬。永不能與原定者相符合。蓋報酬苟較原定者爲多。則人之來也。乃因報酬之多始至。今苟減之。而使其與原定相符。則來者又將復去矣。反之報酬苟較原定者爲少。玆倘增至與原定相符。則前之去者。玆又復來矣。因此各種報酬。均將從新規定。而所謂原定之『平均報酬』者。不過一抽象之談耳。此一缺點也。又投標時。更有一困難問題。即『何者係稀少貨物』殊難決定。凡供不及求者。均得謂之稀少。於是稀少乃無一定之標準。倘謂凡供不應求之貨物。均謂之稀少貨物。凡稀少之貨物。均投標出售。則投標出售之貨物。將不一而足。因此物價之規定。將全依供給與需求之定律。而社會主義之精神。亦全不存在矣。

總之。吾人研究種種制度之結果。乃確知供需原則之重要。在現代制度之下。一切價格。均決定於供需。其流弊雖甚多。然能給出產者與消費者一共同指針。在社會主義制度下。價格由公家規定。此雖能免除壟斷獨佔之弊害。而供需適應之利益全失。Renard即思調和兩者之利弊。惜其計劃。亦不免缺點耳。

發出調和之論者。Renard而外。更有Gronlund其主張理論。對於供給需求之原則。更加讓步。

Gronlund 以爲由生產者觀之。當採工作價値之說 由消費者觀之當採效用之說 及供給與 需求之原則。於是彼乃主張。貨價依供給需求之原則而定。而工資則依工作時間爲標準。前者乃顧及消費者之利。後者則顧及生產者之利。各種出產事業。均由合作社經營。各人應得之報酬。以工作之時間爲標準矣。而每事業中報酬之多寡。則又因出售貨物所得之價格之大小而定。各合作社中。無所謂工人及資本家。各人均爲作工。而各人又皆係該事業之主人。其詳細計畫。可於其所著之「The Cooperative Commonwealth」此種理論。較Renard之學說。尤爲和緩。而去集權的社會主義制度爲尤遠。

國家社會主義 State socialism

『國家社會主義』較Gronlund之學說。尤爲和緩。其根本主張。則爲不動搖現代的經濟制度。僅主張將大事業。其與全 體人民有 利益關係者。由國家經營之。如鐵路。銀行。礦業。及其他運輸事業等是。至城市中。凡與全城市民有密切關係者。均由城市辦理。故又可名之曰(城市社會主義)倡此說者。以爲現代資本制度之下之弊端。全在大企業爲少數資本家所壟斷。所獨佔。苟行國家社會主義 則此弊全除矣。以其根本不 主張推翻現 代經濟制度。故可謂爲社會主義中之最緩和者。

（完）

平民教育的重要

（歐陽蘭）

小天我兄

前函諒已收到。關于「婦女教育」一問題。我認王蓮友君的文章和我的意見相差太遠。王君的文章是以「女權」爲對象。而我的。則以「教育」爲主體。王君的意思是。爲了爭男女平權。就是犧牲了小孩子亦是可以的。同時。我的意思是。爲了小孩子—未來的國民。—的教育。就是犧牲一點女權。亦是値得的。兩人的立論點既不相同。討論時自感困難。所以我認爲無答覆之必要。我前文早已證明之。講到「女權」王君的話自然是對的。的確。誰敢不讓女子們做男子們能做的事業呢？但是。論到教育。則不能不以兒童爲主體。爲了兒童的教養。女子就是犧牲一點權利。在責任上亦是應該的。讀王君之文。似乎還沒有看懂我的意思。所以我更不欲多談了！

前日抽作假之暇。草成「平民教育的重要」一文。然寄上請在『紫陌』發表。並希望東省教育界能迅速作大規模之平民運動。

此函望刊諸『紫陌』藉答王蓮友君。

祝你快樂！歐陽蘭(四月一日)

我們爲什麼要提倡平民教育？平民教育究竟是怎麼樣的一種教育？他的眞意是什麼？他對于我們的國家究竟有什麼關係？這些問題。似乎應當在討論平民教育之實施以前。先把他們解決淸楚。所以我就先把這篇文章發表。

我們知道。在中國四萬萬國民當中。眞正認識字的。據人說只有百分之二三。其中不認識字的。倒有百分之八十以上。我們看了這種駭人的統計。難道不曾使我們急得臉紅嗎？前四五年。中國平教運動的領袖晏陽初。先生等。他們因爲看不慣這種情狀。遂連合起來。出而高唱平民教育。同時並竭力向各方宣傳 將國民不識子的害處。公布出去。後來。這種宣傳。竟得着了許多同情。于是平民教育的聲浪。遂日見其熱鬧。平民學校也日見其增多了。有錢的人。並願慷慨解囊。給平民教育以經濟上的幫助。有能力的人。也願熱心效勞。作平民教育實施的工作。這些人都是平民教育的信徒。但是。他們究竟爲的是什麼？換言之他們究竟爲什麼要提倡平民教育？是爲名嗎？是爲利嗎？不不。我們應當說。他們是先覺者。他們是有血氣的人。！他們是博愛的同情者！是的。他們提倡平民教育。爲的原不過是良心的主使。良心告訴他們 說 你們是智者。你們是愛過教育的人。你們應當幫助那些失學的兒童。失學的青年。失學的長老。因爲他們是可憐的國民 他們不認識字。遭受了許多痛苦。喪失了許多權利。消滅了許多快樂。眞的。他們的愚蠢。直接影響于他們自身的幸福。間接影響于國家的前途。這是很可憐的。同時又是很可怕的。但是。他們並不是天生的愚蠢。他們同樣的有聰明。有智慧。然而。境遇埋沒了他們的聰明。摧殘了他們的智慧。使他們立刻變成了愚蠢！他們雖然也和我們一樣。同是有眼睛的。但是。他們却看不懂一切語言的象徵—文字。他們雖然也和我們一樣。同是有口舌的。但是。他們却永遠讀不出半句文章 念不出半句新詞！是的。他們也有手。和我們是沒有兩樣的。然而 他們却永遠寫不出半個字。做不出半句文！他們是多麼可憐呵！他們雖亦有遠方的親友。然而。他們却永遠不能直接通信。他們雖也有賞鑒的本能。然而。他們却永遠不能賞鑒文字的風味。他們雖也有好奇的本能。然而。他

本號目錄

社會主義之理論及其統系　謝碧螢
平民教育的重要　歐陽蘭
邏輯概論　希和
西洋哲學史要略　悲笳
讀「文學大綱」　王蓮友
希望的埋葬　心秋

們却永遠不能直接在報章雜誌上求滿足！是的。他們是可憐。他們失去了人生一部分的快樂，他們辜負了天賦的聰明。天賦的智慧，但是，這是誰之咎呢？●是他們自己的錯嗎？不不，他們是可憐的，境遇斷送了他們。貧窮與勞頓，摧殘了他們！他們雖也有智慧，然而「機會」不光顧他。他就消失了啓發智慧的機會，他們雖也有聰明。然而，貧窮與勞頓不斷地逼着他。他就消失了啓發聰明的機會。（未完）

邏輯概論（十）

（希和）

這種議論若從心理主義者看去是甚有理，但在論理主義者眼中看來。而完全非是。固然我們對于他們的主張不能完全否認，可見是我們要知道當我們案無數實質之對象而抽象的功夫時。必須注意此無數實質對象之性質究有共同之處否？究有聚合而抽象概念之可能否？若不問其如此。則將不相干的事物牽在一處。不過是一大堆的雜物。其中並無一點意義，我們也必不能就此沒有干係的事物之中而抽其通點而成概念之內容也，然則當行抽象之時之須注意及實質對象之性質已不能否認矣。惟此種注重性質的動作。即爲研究其內容之動作，則注重內包，并非不知其內包而亂行聚集而抽象之也。雖則此時所知之內容甚少。然究不能說爲不知也。然則內包實爲能規定而外延爲規定明矣。我們此地所說的是從科學的概念方面看。若從論理的概念方面看。則更成問題了。

概念內容之數目—概念之特徵。概念的內容是有一定的。此有定的各部分，就名爲概念的特徵Attribute或名爲quality，例如丹頂，長足。喙尖。白羽，黑尾…等爲鶴的概念。所有之特徵是。有人主張說這種特徵是沒有一定的。但我們覺得他這種主張不太對。現在略述他們的主張。並加以批評之。

他們說。當我們思維時。未必概念中一切特徵都想到，例如鶴的概念，我們有時僅想到丹頂一件特徵。而他種特徵則完全抑壓。又如書之特徵。有時也不一樣。如我們說某種爲數學書。或爲物理學書…等，但有時僅以文字之不同而分別之者。如中文書。英文書。法文書…等即是。（以一特徵而分別概念）故內容有時甚不一致。又同一概念小兒與大人，野蠻人與文明人，有知者與無知者各有不同的看法，如鄉下人之「天」的概念，和化學家所分析的「天体」之概念大不相同。故概念之內容顯以環境，時間，知識等而變換的。故他們說概念的內容是不一定的，然此種主張，若就思維方面說還可以通，因爲思維是一種心理作用。爲有時間與空間的東西。所以也就因思維之主體而異也。然若以思想方面看，則此說必不能成立。蓋思想是Logic的。即是沒有時間空間性的。始，一致的，例如上述天之概念，鄉下人和化學家不同。此則因鄉下人不化學家之所講故。然我們所採用的天的概念，當然取完全的化學家的概念，化學家的概念就是科學的概念，惟有科學的概念是邏輯的。是不因人與時而異的。這就是說的一定的。我們現在既然承認Logic當採用Formal logic而排斥Psychological Logic故我們所講的必爲思想而非思維。如是我們不得不承認思想之概念爲一定的了。

還有一種主張也說概念之內容爲不一定的。也是非正當之論，這派從歷史的眼光看，說我們因知識的增長，往往在同一概念異有新特徵的發現。或因特徵的錯誤而減少他。照此看來則概念的特徵爲有變動的而不是一定的了。這種主張似是而實非。蓋從歷史的方法看也是一種心理作用。即有歷史即有生滅。既有生滅即爲現實的。爲時間空間性的。此與上述心理主義家同。然我現在所講的爲論理主義而非心理主義。故當然不能採用此種主張。

概念之抽象作用與限定作用—概念的內容是可以增減的。當內容增加時。外延則減少。此作用稱之爲限定作用(Determination)，反之減少其內容。則其外延增加。此作用稱之抽象作用(Abstraction)。概念的內容愈減少，則概念之本身愈抽象。到抽象到極點時(上帝，靈魂，等名詞)則其內容幾等于零。但吾人仍須注意者。即增減後之新概念已和原有之概念不同矣。例如「人」的概念。自與「黃色的人」之概念不同，「狗」的概念自與「白狗」之概念有異也。

內容增減，必有一定之條件，第一限定或抽象時，須不失概念統一之意義，第二當限定或抽象時，須不變更概念所屬之類，如「三角形」一概念可以增加「直角」二字，而爲「直角的三角形」之新概念，但不能以強弱之性質加之，因恐失其純一之意義故也。又如「紅」之概念，深淺，玫瑰等字雖可加諸紅字之上。但決不能將形容詞改爲名詞加入之。如玫瑰紅則可說。紅玫瑰則屬于花之系統故也。（未完）

西洋哲學史要略（七）

（悲笳）

快樂之理想。欲求此種最持久之快樂。必須除去欲念，及積極的快樂。以二者皆偏於强度也。眞正之快樂。爲人心中一種安息狀態。爲一中立情境。無身體之痛苦。無精神之紛擾。達此境地。必以理知統制心意。使勿爲外物所擾亂。外物之羈絆一去。則隨遇而安。不求快樂增多。亦不求其減少。是爲最快樂之生活。故此派之徒衆。專事個人生活。社會制度若何。概不聞問。且反對文化。謂其於內心之寧靜無補。即有益亦極微。故無須注意。對宗教排斥尤甚。蓋謂其迷信心理。足以阻內心寧靜之實現也。

二斯多亞派(Stoics)之領袖。斯多亞派以紀諾(非愛利亞派之紀諾)創始。幼爲商人。轉治哲學。希臘諸家。研究頗精。遂建屋講學。名譽大起。後以事自殺而死。克利西晋斯(Chrysippus)繼之。作詩以傳其道。又爲之增飾其說。克利思西斯(Cleanthes)又繼之。將原有主張歸爲系統。廣事著作。學問極佳。斯多亞派之成就。實其力也。

斯多亞派的玄學。斯多亞派以物質爲宇宙實體。有物質即有眞存在。凡宇宙中一切現象。皆以物質之紛亂所致。即靈與神莫不皆然也。蓋此派之所謂神者。即宇宙之靈魂。普遍之則律是也。此則律爲宇宙中必然之道。一切事物。皆須遵守。一切現象。皆有其固定之因果關係。偶然而起者。實非宇宙則律之所許也。且此則律之性質。最爲公正，合乎理性。宇宙間皆其所統攝。即宇宙中莫不合乎理性。此宇宙實一清潔之宇宙也。

對於人之觀念。人之有靈魂。猶宇宙之有精神也。其功能甚大。其最顯著者。即變激刺爲知覺。變感情爲意志是也，而其所以成此者。則賴理性。理性之爲物。不受外物所制。爲人心之獨立作用。與宇宙之理性相合。行爲之善惡。即以是否合於理性爲斷。若理性一旦不愼。爲感情所役。則盲目衝動。從之而起。一舉一動。必背乎宇宙理性。是爲罪惡之源泉。故賢者少私寡欲。務以理智克其情感。持內心之獨立及統一。則惡即無從而生矣。

來西亞與學園。是期中來西亞及學園二派。亦皆放棄玄學之探究。從事個人快樂之研討。而懷疑論之思想。亦極有勢力。故皆無甚表現。較之全盛期之提學術中心者相去遠矣。

懷疑派及折衷派。以上四大派。爭辯凡數百年之久。其生氣漸形磨滅，人才衰竭。繼起無人。遂日益不振，令懷疑之思潮復人起。先之以畢育主義(Pyrrhonism)，繼之以學園之懷疑論。而殿之以生理學之懷疑論。各派徒靈沈淚。其末遂各去異點。混而爲一。是爲折衷派。中以西西羅(Cicero)爲最著。惟伊比鳩魯派始終獨立。與折衷派不生關係，蓋亦北學說使然也。（未完）

讀「文學大綱」（二）

（王述友）

(三)沒有澈底的文學觀念因之其書駁雜多有其他學問的成分

無論什麼學問的研究，都應當以該學問本身之發展。與其他學問之進步爲轉移的。即以文學來論在古昔時代。沒有長成，無論質與量，都沒有獨樹一幟的必要，同時如歷史哲學宗教等等的學問。也是如此。這自然他們可以攪在一起。而文學不必分出來研究了。但是自近世以來文學的發展，達於極點，就質言就量言。都有獨立的必要。同時把歷史哲學宗教等等的學問。也是如此。這麼一來。就應當使他們分立，而把文學單提出來。加以研究的了。所以現在我們對於文學的界說。應該給她以特殊的意義。而編輯文學史。尤當專述文學。不必再扯入歷史哲學宗教等等的學問在內了。但是鄭先生却乃未脫離舊日編輯文學史的觀念。在文學大綱中。把歷史哲學宗教等等學問與文學。混爲一團，一樣的敍述下去，這不是眞正的文學史。這不是二十世紀應有的文學史，我是不敢贊成的。

總而言之。鄭先生的文學大綱。如改名爲，世界文化家，小傳及其作品。尚可算一本不錯的書。不然硬稱爲文學史一類的東西。則實非吾之所知矣！

三

現在要談一談鄭先生文學大綱內容上的遺漏與錯誤等等了。

關於文學史的編輯，固然一個人有一個人的意見與編法。但無論如何。對於歷史的緊要的部分是不可隨便抹掉的。對於史跡的敍述，或加什麼論斷，是不可不十分審愼，以免誤謬人的。乃不料鄭先生的文學大綱。關於遺漏與錯誤的地方。幾乎觸目皆是。他不但如此。而且前後倒置。欠斟酌的地方，亦不止一二，今在這一章裡，將那重要的部分，提出來向大家略談一下。讀者諸君。能不能爲我們評判一個孰是孰非呢？

文學大綱共分四十六章。又分訂爲四大厚册。今按他的次序。一卷一卷的說去。

在第一册裏。共計十一章，茲劃作中國之部。無非中國之部。言之於後。

(一)中國之部

(A)隨便抹煞了黃帝以後周代以前的文學

鄭先生在文學大綱第二章第一節裏。對於周代以前的文學。只略說幾句。以後便直接說到詩經與楚辭上去。這未免太欠斟酌。太委屈了中國古代的文化了。

我以爲在黃帝時候。中國已有文學作品的出現。此後逐漸進展。至周代而大備。今略爲書之。

周易曰「伏羲仰觀天文。俯察地理。觀鳥獸之文。與地之宜。始作八卦」。淳于俊曰「伏羲因燧皇之圖而制八卦」。(三國魏三少帝紀)呂覽曰「倉頡作書」。(君守篇)荀子曰「好書者衆矣。而倉頡獨傳者壹也。」(解蔽篇)我們按種種的古書，可知伏羲八卦開文字之先河。此後作字者紛起。及黃帝史官倉頡出來。創制六書。而文字之用大備，這是大家都承認的吧？那麼黃帝時候。文字既備。則絕無沒有文學作品出現的道理。所以周禮曰『小史掌三皇五帝之書』。再重說幾句。就是中國詩文的起始。應說在黃帝時期。黃帝時期。已經有文學的作品出現了，如咸池之樂欄鼓之曲，丹書之言等等。此外如漢志所載的一些篇什。也未必完全是後人所託，沒有一點眞的在呢。降及唐虞。文學益盛，韶文方面。則有擊壤歌（帝王世紀）立我蒸民歌(列子)堯戒，淮南子)大唐歌（文心雕龍)南風歌(家語)卿雲歌(尚書大傳)此外如琴操拾遺記古今樂錄亦多有堯舜時歌詞。散文方面。則崆峒山有堯王的碑。(述異記)以及二典三謨等等，這是唐虞文學的概略。至於夏商兩代。夏則有塗山之歌(呂氏春秋，破斧之歌(呂氏初音)夏箴(周書)江水沛沛兮(新序，夏小正。(大戴記)商則有湯盤銘(禮記)，桑林禱辭(荀子)燕飛歌，呂氏春秋)湯嫁妹之辭。(京房易傳)此外尚有好多。（未完）

希望的埋葬（三）

（心秋）

努力的由風乎，
空漠的靈魂使汝驚懼，
凋落的芳心閉汝沸泣，
那堪復聽古寺的鐘聲！

○

希望乎？
汝將如何以自處？
遠瞎飄飆的落葉，
依伏着一死殼的山門！

○

徒聆得斷續之叶，
跌爲荒島吻海浪，
希侖Siren將奏傷心歌，
「汝雖難兮退奈何？」

○

斯爲何等的哀韶？
豈爲天籟的微響？
嘻嘻失敗者之招魂，
泪灘綠波的汪畔！

○

流浪者呵！
汝將隨波濤以去乎？
永遠的逝去，
暗礁之衝擊悲夭！

○

臨觀天際的霧靄瀰漫，
海鷗亦休止其翩躚，
白翼挾其渺小的希望，
將飛乎抑且留連？

○

海風乎不必吼吼狂嘯了，
幼稚之心苗已偃，
如果呵…………
希望不免葬諸海底！

一九二七，三，十五。